

EL COMERCIO FORESTAL DE LOS PAÍSES MIEMBROS DE LA ALADI

PRESENTACIÓN

La Secretaría General de la Asociación Latinoamericana de Integración presenta el estudio “EL COMERCIO FORESTAL DE LOS PAÍSES MIEMBROS DE LA ALADI”, previsto en el Programa de Actividades de la Asociación del presente año (Capítulo V, actividad 28, de la ALADI/CR/Resolución 267).

El objetivo del estudio es analizar la estructura del comercio de productos forestales en los países miembros de la Asociación¹, identificando los factores que influyen en su comportamiento. Para ello, además de observar la tendencia de los flujos comerciales de productos forestales a nivel mundial como intrarregional, se evalúa la incidencia de las políticas y regulaciones aplicadas al sector, tanto en el plano internacional –principalmente por la aplicación de los Convenios y Tratados Internacionales con afectación al sector-, como al interior de la Asociación. Se consideró también el comercio generado por las preferencias negociadas en los acuerdos suscritos al amparo del TM80.

¹ El presente Estudio comprende a once de los doce países miembros de la ALADI. Con excepción del Capítulo IV, no incluye a Cuba, debido a la carencia de información estadística para este país.

ÍNDICE

I. RESUMEN Y CONCLUSIONES	3
II. EL CONTEXTO MUNDIAL Y SU INCIDENCIA EN LA REGION	7
1. Introducción	7
2. El comercio de productos forestales	8
3. La cuestión del acceso a los mercados	10
III. COMERCIO FORESTAL DE LOS PAÍSES MIEMBROS	11
1. Comercio forestal con el mundo	11
2. Principales destinos y orígenes del comercio forestal	15
3. Comercio forestal intrarregional	18
3.1. Principales características	18
3.2. Análisis por países miembros	21
4. Principales productos forestales comerciados	27
IV. ARANCELES, PREFERENCIAS Y COMERCIO NEGOCIADO	30
1. La estructura arancelaria	30
2. Los productos forestales sensibles	31
3. El comercio intrarregional negociado de productos forestales	35
3.1. A nivel global	35
3.2. A nivel de los países miembros	37
ANEXO I. GLOSA DE PRODUCTOS FORESTALES	41
ANEXO II. LA NORMATIVA INTERNACIONAL Y SU INCIDENCIA EN EL CONTEXTO REGIONAL	43
ANEXO III. COMERCIO FORESTAL DE LOS PAÍSES MIEMBROS	47
ANEXO IV. ARANCELES DE LOS PAÍSES MIEMBROS SEGÚN POSICIÓN DEL SISTEMA ARMONIZADO	73
ANEXO V. COMERCIO NEGOCIADO	77
ANEXO VI. PAISES SIGNATARIOS POR ACUERDOS	83

I.- RESUMEN Y CONCLUSIONES

I.1 El comercio mundial

Durante la década de los noventa el comercio forestal mundial ha mostrado un dinamismo significativo, continuando con una tendencia iniciada a fines de los años setenta. Pese a ello, el mercado mundial de estos productos se ha caracterizado por la existencia de una considerable inestabilidad e incertidumbre. De hecho en 1998, luego de la crisis asiática, el comercio mundial de productos forestales se situó muy por debajo de los niveles alcanzados en 1995. Con todo, entre 1992 y 2000, la tasa de crecimiento del comercio fue del 5,2% promedio anual, por debajo del comercio global que se expandió al 7,7% anual.

El comercio de productos forestales está concentrado al interior de los tres principales bloques mundiales. En las importaciones, la Unión Europea, Asia y Norteamérica, contribuyen con alrededor del 92% del total. Los principales importadores son Estados Unidos, Japón, Alemania y Reino Unido. Además se debe mencionar la creciente importancia adquirida por los países emergentes, como Corea del Sur, China, Hong Kong y Taiwán. La estrategia de desarrollo de estos países está básicamente orientada hacia el mercado mundial aunque, en gran medida, carecen de recursos forestales. Esto significa de alguna manera que tales importaciones están siendo incorporadas a sus procesos de industrialización orientados a la exportación.

En las exportaciones, los tres bloques mencionados acumulan igual porcentaje aunque la importancia relativa se revierte a favor de Norteamérica y en desmedro de Asia. En relación a 1990, y a diferencia de las importaciones, la participación relativa de cada uno de estos bloques de países se ha mantenido mucho más estable. Los principales países exportadores son Canadá, Estados Unidos, por un lado, y Finlandia, Suecia y Alemania, por otro; destacándose la incorporación al mercado exportador en algunos rubros forestales de países de desarrollo intermedio, tales como Indonesia y Malasia. Los países de la ALADI han elevado su contribución situándose en alrededor del 4% de participación en el 2000.

En cuanto a lo que se puede definir como el balance comercial forestal, se verifica que mientras Norteamérica y la Unión Europea tienden cada vez a generar saldos positivos mayores, Asia es un importador neto con saldos negativos crecientes en su comercio. Los países de la ALADI, en su conjunto, se comportan durante todo el período como exportadores netos, aunque con tendencia decreciente.

I.2 El comercio de los países de la ALADI

El comercio forestal de los países de la ALADI es por demás significativo, toda vez que sus exportaciones totalizaron en el período 1996-2001, un valor promedio de 4.613 millones de dólares, en tanto que las importaciones fueron 1.818 millones de dólares, con el consiguiente saldo favorable de casi 2.800 millones de dólares. Sin embargo, su contribución al comercio global de la Región es poco significativo, el 1,7% de las exportaciones y el 0,6% de las importaciones.

La mayoría del comercio forestal se efectúa con países de fuera de la Región, observándose una considerable participación de la ALADI, principalmente en las importaciones. En efecto, el 90% de las exportaciones y el 72% de las importaciones se realizan con países no integrantes de la Asociación.

A nivel del conjunto de los países miembros y en el promedio 1996-2001, se destacan la Unión Europea y Estados Unidos como principales destinos de las exportaciones forestales, mercados éstos que absorben el 57% de las ventas forestales de la ALADI. Por el lado de las importaciones, Estados Unidos se constituye en el principal proveedor de productos forestales, totalizando el 60% de las importaciones sectoriales de la Región.

El comercio forestal intrarregional supera los 900 millones de dólares anuales, promedio del período 1996-2001. Considerando la evolución de las importaciones, se produce un crecimiento del 50% en el período citado, habiendo descendido sólo el año 2001, aunque levemente, respecto al año previo.

En cuanto al comportamiento de los países miembros, no se observa una situación homogénea. En su relación con el mundo, Bolivia, Brasil, Chile, Ecuador y Paraguay, se constituyen en exportadores netos, siendo Brasil y Chile los que mayores guarismos registran, con exportaciones promedio de 2.200 y 1.600 millones de dólares para el período mencionado, respectivamente. En un segundo renglón, como exportadores significativos, encontramos a México y Argentina, si bien el primero de los países es un importador neto, en tanto que en el segundo sus exportaciones superan a sus importaciones, con un comportamiento que no es parejo.

Si bien ALADI como destino de las exportaciones forestales desde los socios que la integran, sólo representa, como ya se señaló, el 10% de las exportaciones forestales totales; países tales como Argentina, Bolivia, Paraguay y Venezuela, la cuentan como el mercado principal de colocación; observándose además que para Chile, Colombia, Ecuador y Perú representa el segundo destino de importancia.

En cuanto a las importaciones, la preferencia de ALADI como origen de las compras por parte de sus países miembros, es más notoria, toda vez que totaliza el 28%. Excepto en las importaciones forestales por parte de Chile, Ecuador, México y Venezuela, para los cuales la ALADI es el segundo mercado de importancia, en los restantes países miembros se constituye en el principal origen, con porcentajes de participación que oscilan entre el 47% (Brasil) y el 88% (Uruguay).

Una particularidad advertida en el comportamiento de algunos países, responde al hecho que, mientras a nivel global registran un resultado a favor de las exportaciones sobre las importaciones forestales, a nivel regional no mantienen igual condición. Tal es el caso observado en las cifras de Argentina, Brasil, Perú y Uruguay, siendo muy destacable el cambio del último país señalado.

Por otra parte, las principales contribuciones de los países a las exportaciones intrarregionales correspondieron a Chile, con el 35,2%, Brasil (22,2%), Argentina (18,7%) y Paraguay (8,3%). Cabe comentar los casos de Argentina y Brasil que, a pesar de no ser exportadores netos al interior de la ALADI, ostentan importantes participaciones en sus ventas intrarregionales. Asimismo, las mayores contribuciones de los países a las importaciones intra-ALADI, correspondieron a Brasil, con el 25,6%, Argentina (23,3%), México (17,0%) y Venezuela (10,7%).

Como conclusión, se puede señalar que los saldos comerciales, como proporción del comercio, registran elevados porcentajes, tanto en los casos de exportadores como importadores netos, indicando una alta especialización de los países en su intercambio intrarregional.

1.3 Los principales productos forestales comerciados

Entre los productos que los países de la Asociación comercian con el mundo, merece indicarse a la partida 4703 (pasta química de madera a la soda) por registrar los mayores valores de exportación con el 44,6% de participación en el total exportado de productos forestales desde la Región, seguida por la partida 4407 (madera aserrada o desbastada longitudinalmente) con el 20,7%. Tal comportamiento encuentra su justificativo en la alta incidencia de los guarismos de Brasil y de Chile, en ambas partidas señaladas, y de Argentina en la primera de ellas. En cuanto a los demás países de la Región, las partidas con mayor significado exportador corresponden a las del capítulo 44 -carbón vegetal y madera en diversas formas, incluso manufacturas-, frente a las del capítulo 47 -pastas de madera y papel para reciclar-.

Por el lado de las importaciones forestales desde el mundo, se presenta el hecho de ser las mismas partidas las que registran los principales guarismos. En efecto, si bien con participaciones menores que en el caso de las exportaciones, la partida 4703, con un 34,5%, y la 4407, con el 16,5%, lideran las importaciones totales del sector forestal, debiendo también indicarse como relevantes a las compras de las partidas 4707 (papel o cartón para reciclar) y 4412 (madera contrachapada, chapada, etc.) con el 13,7% y 9,1%, respectivamente. La importancia de la partida 4703 a nivel de los países es por demás notoria, toda vez que en nueve miembros de la Asociación se presenta como la de mayor participación en los respectivos guarismos totales.

1.4 La estructura arancelaria

Los niveles arancelarios existentes en los países de la Región para los productos forestales, presentan comportamientos diferenciados. Para las posiciones del Sistema Armonizado (SA) consideradas para el sector que nos ocupa, se observa una alta dispersión, tanto a nivel de cada posición arancelaria como en los valores extremos de la gran mayoría de los países miembros. En efecto, por un lado encontramos a Chile y Bolivia, con su correspondiente arancel uniforme para todas las posiciones; por otro lado, observamos que a nivel de las subregiones (MERCOSUR y Comunidad Andina - en adelante CAN-), los aranceles de los productos forestales no son uniformes entre los países que componen cada agrupación.

De acuerdo a lo señalado, el comportamiento detectado respecto a la dispersión arancelaria puede constituir un elemento importante de análisis para potenciar las corrientes comerciales existentes entre los países miembros, así como también generar complementariedades a fin de incrementar el comercio intrarregional forestal.

1.5 Los productos forestales sensibles

En el universo de productos forestales considerados, no se detectaron productos excluidos de los programas de liberación contemplados en los acuerdos.

En cuanto a los productos sensibles, aquellos con un tratamiento de desgravación arancelaria distinto al aplicado en el cronograma general, se detectaron 140 casos en los tres cronogramas de desgravación arancelario considerados. La partida 4412 (madera contrachapada, madera chapada y madera estratificada similar) es la que mayor representatividad alcanza, toda vez que contabilizó cincuenta y un ítem arancelarios, seguida por la partida 4411 (tableros de fibras de madera u otras materias leñosas, incluso aglomeradas con resinas o demás aglutinantes orgánicos)

con veinticinco ítem y la 4408 (hojas para chapado o contrachapado -incluso unidas- y demás maderas aserradas longitudinalmente, cortadas o desenrolladas, etc.) con veinticuatro ítem. Las tres partidas concentran más del 70% de los productos forestales sensibles. Además, sólo la partida 4706 (pasta de fibras obtenidas de papel o cartón reciclado -desperdicios y desechos- o de las demás materias fibrosas celulósicas) se detectó como sensible entre los productos del capítulo 47.

En cuanto a los acuerdos, el ACE N° 23, con cincuenta y un productos, y el ACE N° 36, con cincuenta, son los que concentran más casos, exclusivamente en el cronograma 2, con finalización hasta el inicio del año 2011.

A manera de conclusión se puede afirmar que los ciento cuarenta casos identificados, están concentrados en pocos ítem arancelarios y en pocos acuerdos. Además, no representan una proporción significativa frente al conjunto de productos agropecuarios que fueron detectados en el Estudio 135, que involucra al sector agropecuario en su totalidad, pudiendo entonces advertirse la más pronta liberación que los productos forestales presentan en los acuerdos de la Asociación frente al resto de los productos agropecuarios.

1.6 El comercio intrarregional negociado

El comercio forestal intrarregional efectuado al amparo de los mecanismos del TM80 en el período 1996-2000, nos muestra que las importaciones negociadas registraron una participación del 89,4% respecto a las compras forestal totales intrarregionales, con un tasa promedio de crecimiento del 3,5% anual.

A nivel de los países miembros, se observa que México, los integrantes del MERCOSUR -excepto Paraguay-, Chile y Bolivia, son los que canalizaron importaciones negociadas al amparo de los mecanismos del TM80, en mayor porcentaje que el promedio. En cuanto a los demás países andinos de la CAN, si bien con menor participación, en sus acuerdos con los demás miembros de la ALADI, también registraron significativas compras forestales negociadas, siendo Perú el país miembro con menor porcentaje.

En general, se aprecia una modificación en la estructura de participación de los países en el empleo de los mecanismos de negociación de productos forestales respecto al comercio forestal regional total. Comparando las tasas de crecimiento de las participaciones del comercio negociado de los países, se observa una gran dispersión en su comportamiento individual. En efecto, las importaciones negociadas oscilaron desde un crecimiento positivo del 9,3%, en el caso de Paraguay, hasta el 3,8% negativo de Venezuela, evidenciando un cambio significativo en los niveles de incidencia de los mecanismos negociados y, consecuentemente, de la importancia relativa del comercio de los países.

En cuanto a los mecanismos empleados, los acuerdos que más contribuyeron al comercio negociado de los productos forestales fueron el ACE N° 18, que registra la mayor participación con el 47,2%, seguido por el ACE N° 35 (11,7%), el ACE N° 24 (6,7%), el AR04 (6,1%) y el ACE N° 23 (4,1%). En términos de evolución cabe indicar que el ACE N° 35 observa una tendencia declinante en su contribución, siendo inversa la correspondiente a los aportes por parte del ACE N° 8, el ACE N° 24, el ACE N° 38, el AR02 y el AR04. Un caso que merece señalarse es el registro del ACE N° 41 en el año 2000, con el 12,5% de participación.

I.7 A manera de conclusión

En los últimos años, el comercio mundial de productos forestales se ha globalizado notoriamente, con una cantidad de países que a la vez importan y exportan este tipo de bienes. Además, se puede estimar que dada la expansión poblacional, la creciente urbanización y el crecimiento del ingreso esperable per cápita, como tendencia futura cabe aguardar que la demanda de productos forestales irá en aumento; especialmente en los países en desarrollo.

Por el lado de la oferta, pueden ocurrir cambios en su composición como resultado de las prácticas de manejo sustentable que se irán imponiendo en la producción. Las regulaciones medioambientales seguirán condicionando el comercio, especialmente en lo que se refiere a los productos involucrados y la forma en que se realiza dicho comercio. La inclusión de los temas sobre comercio y medio ambiente en la Declaración de Doha, contribuirán en esta línea, debiendo destacarse que, a futuro, muchas de estas regulaciones mantendrán importantes flujos de comercio administrado.

En cuanto a los aranceles, las perspectivas futuras parecen estar marcadas por la reducción de los mismos, tanto por la puesta en práctica de los acuerdos de la Ronda Uruguay del GATT, como también por la existencia de acuerdos regionales, subregionales o bilaterales.

A nivel regional, se puede decir que si bien la ALADI está lejos de ser un protagonista importante a escala mundial, en los últimos años algunos de sus países miembros se han incorporado crecientemente al comercio internacional de productos forestales, evidenciando una especialización sectorial en el caso de Chile, y, en menor medida de Brasil, por los significativos aportes a sus exportaciones totales.

Hacia el interior de la Región, el importante incremento evidenciado en el intercambio, la poca relevancia de los productos sensibles en los programas de desgravación, y el sostenido y creciente uso de los mecanismos del TM80 por parte de los países, permiten esperar una continuación de la tendencia hacia una mayor participación de los productos forestales en el intercambio intrarregional.

II.- EL CONTEXTO MUNDIAL Y SU INCIDENCIA EN LA REGION

II.1 Introducción

Durante la década de los noventa el comercio forestal mundial ha mostrado un dinamismo significativo, continuando con una tendencia iniciada a fines de los años setenta. Sin embargo, dicha dinámica no ha estado exenta de importantes fluctuaciones, en general, muy ligadas a la evolución de la economía mundial.

Si se toma como indicador del mencionado comercio a las importaciones forestales mundiales de acuerdo al universo de productos forestales tal como lo considera la FAO², se observa que éstas, en el año 2000, alcanzaron los 152.300 millones de dólares, en tanto que en 1992 dichas importaciones llegaban a 106.500 millones de

² Los productos forestales según FAO comprenden, además de las distintas maderas y pastas celulósicas, también al papel y cartón en varias formas, como ser papel para periódicos, de imprenta y de escribir, entre otros.

dólares, por lo que la tasa de crecimiento en el período ha sido de 5,2% promedio anual.

Para tener una medida de referencia, se puede comparar dicho indicador con la evolución del comercio mundial. En el período ya mencionado, 1992-2000, el crecimiento del comercio mundial fue más dinámico que el forestal, alcanzando una tasa de 7,7%. De esta manera la participación del sector en el total se redujo de alrededor de 3% a 2,4%.

La expansión del comercio forestal de mediados de los noventa, entre otras causas, se ha basado en la puesta en vigencia de los acuerdos de la Ronda Uruguay del GATT que, se supone, fueron un motor fundamental en el proceso de expansión comercial ya mencionado.

Este no es el lugar para una evaluación de esos efectos pero, probablemente, la liberación que resultó de dicha Ronda, aun con los marcados sesgos que tuvo contra los bienes exportados por los países en desarrollo, contribuyó a dinamizar el comercio de productos forestales a nivel mundial.

La persistencia de medidas aplicadas al ingreso de los productos forestales es particularmente relevante en las importaciones de los países industrializados. Estos, no sólo concentran la mayor proporción de dicho comercio sino que, además, por el tipo de medidas que aplican (ya sean técnicas o medioambientales) tienen implicancias muy significativas para los países en desarrollo.

II.2 El comercio de productos forestales

Pese a la dinámica de largo plazo del comercio forestal antes indicada, el mercado mundial de estos productos se ha caracterizado por la existencia de una considerable inestabilidad e incertidumbre. De hecho en 1998, luego de la crisis asiática, el comercio mundial de productos forestales en situó en 126.000 millones de dólares, muy por debajo de los niveles alcanzados en 1995.

Estas condiciones de mercado se han traducido en agudas fluctuaciones de los volúmenes transados con los consabidos efectos sobre la estabilidad de los precios internacionales. Además, cabe mencionar el recurrente surgimiento de problemas de acceso a los mercados, especialmente notorio en los países industrializados.

La información disponible muestra que el comercio de productos forestales, tanto en importaciones como en exportaciones, se encuentra dominado por los países industrializados. No obstante lo anterior, además es posible distinguir ciertos patrones de comportamiento específico.

Como se puede observar en el Cuadro N° 1, el comercio forestal está concentrado al interior de los tres principales bloques mundiales. En las importaciones, la Unión Europea, Asia y Norteamérica, contribuyen con alrededor del 92% del total. Si se compara con la estructura vigente en 1990, la primera agrupación de países aparece perdiendo cierta presencia. Individualmente considerados, los principales importadores son Estados Unidos, Japón, Alemania y Reino Unido.

Cuadro N° 1
ALADI
Comercio Mundial de Productos Forestales
Años 1990 y 2000
En millones de dólares y en porcentaje

Regiones	Importaciones				Exportaciones			
	1990		2000		1990		2000	
	Mill.dólares	%	Mill.dólares	%	Mill.dólares	%	Mill.dólares	%
Total	110.038	100,0	152.300	100,0	98.900	100,0	144.735	100,0
Africa	4.132	3,8	2.937	1,9	2.073	2,1	2.531	1,7
Norteamérica	17.166	15,5	30.202	19,8	30.585	30,8	46.427	32,1
Centroamérica	643	0,6	1.269	0,8	54	0,1	137	0,1
Asia	25.925	23,6	42.980	28,2	11.142	11,3	17.937	12,4
Europa	57.723	52,4	66.955	44,0	47.889	48,4	69.006	47,7
Oceanía	1.694	1,5	2.073	1,4	1.376	1,4	2.572	1,8
Otros	938	0,9	8	0,0	3.029	3,1	46	0,0
ALADI	1.817	1,7	5.876	3,9	2.753	2,8	6.079	4,2

Fuente: Secretaría General de la ALADI con datos de FAO (Anuarios de Productos Forestales. 1994 y 2002)

A lo anterior se debe agregar la creciente importancia que han adquirido los países emergentes, como ser Corea del Sur, China, Hong Kong y Taiwán. Como es sabido, la estrategia de desarrollo de estos países está básicamente orientada hacia el mercado mundial aunque, en gran medida, carecen de recursos forestales. Esto significa de alguna manera que tales importaciones están siendo incorporadas a sus procesos de industrialización orientados a la exportación.

En las exportaciones sucede algo similar, pues los tres grandes bloques económicos mundiales dan cuenta de la misma proporción anterior (92%), aunque esta vez la importancia relativa se revierte a favor de Norteamérica y en desmedro de Asia. En relación a 1990, y a diferencia de las importaciones, la participación relativa de cada uno de estos bloques de países se ha mantenido mucho más estable. Los principales países exportadores son Canadá y Estados Unidos, por un lado, y Finlandia, Suecia y Alemania, por otro.

Paralelamente, cabe destacar la incorporación al mercado exportador en algunos rubros forestales de países de desarrollo intermedio, tales como Indonesia y Malasia.

En relación a los países de la ALADI, se puede decir que están lejos aún de ser importantes protagonistas en el comercio mundial, si bien en los últimos años algunos de ellos se han incorporado, crecientemente, al comercio internacional de productos forestales. Es así como la contribución de las exportaciones regionales al total mundial pasó de algo menos del 3% en la década de los ochenta, a algo más del 4% que ostenta actualmente. Por su parte, las importaciones han incrementado su participación de alrededor del 2% en 1990 del total mundial a casi el 4% en el año 2000, evidenciándose, en consecuencia, un dinamismo mayor que el de las exportaciones.

Como las cifras del Cuadro N° 1 lo indican, la generación del comercio forestal, tanto de las importaciones como de las exportaciones, ha sido mayor en Norteamérica y

Asia por un lado y, aunque partiendo de un nivel muy reducido, en Centroamérica y los países de la ALADI, por otro.

En cuanto a lo que se puede definir como el balance comercial forestal, que nos permite detectar la posición neta de los países, se verifica que mientras Norteamérica y la Unión Europea tienden cada vez a generar saldos positivos mayores, Asia es un importador neto con saldos negativos crecientes en su comercio.

Los países de la ALADI, en su conjunto, se comportan durante todo el período como exportadores netos, aunque, según el universo de productos considerados por FAO, el saldo comercial generado se ha ido reduciendo. En el capítulo siguiente se desarrollará el análisis del bloque regional, por países y por productos.

II.3 La cuestión del acceso a los mercados

En los últimos años, el comercio de productos forestales se ha globalizado notoriamente, con una cantidad de países que, como se ha mencionado, a la vez importan y exportan dicho bienes. Además cabe anotar la creciente presencia y el papel fundamental que juegan las empresas transnacionales tanto en los procesos de producción como de comercio.

También se ha observado un proceso efectivo de reducción de aranceles. Sin embargo, la discusión referida a las restricciones al comercio sigue estando vigente, especialmente debido a la existencia de restricciones no arancelarias que colocan los países (especialmente los industrializados) en orden a un manejo sustentable del medio ambiente, pero que en muchos casos superan tal preocupación.

Los aranceles actualmente vigentes son, en general, bajos pero es común encontrar una situación mixta que combina aranceles bajos para ciertos productos y altos para otros. Además, importa destacar que los acuerdos comerciales contribuyen a generar preferencias para sus participantes, por lo que los aranceles aplicados pueden ser aún más bajos aún.

Es así como las perspectivas futuras parecen estar marcadas por una reducción de tales aranceles, tanto por la puesta en práctica de los acuerdos de la Ronda Uruguay como por la existencia de acuerdos regionales, subregionales o bilaterales. Sin embargo, es probable que para algunos productos la reducción de aranceles comentada sea más lenta; particularmente en productos que, en general, incorporan mayor valor agregado.

Las medidas no arancelarias han tenido una importancia creciente y su evaluación supone una mayor complejidad pues es en su aplicación se requiere distinguir lo legítimo de la medida de lo que constituye un factor restrictivo del comercio. Más aún, en general estas medidas aparecen combinadas con otras, de distinto estilo, además de los correspondientes aranceles. Sus efectos sobre el comercio, en especial las normas técnicas y las fitosanitarias, se mantendrán y seguirán generando incertidumbre para los exportadores.

Por otra parte, las condiciones de acceso a los mercados, basadas en las cuestiones ambientales y específicamente destinadas a regular el manejo sustentable de la

producción, están teniendo un efecto cada vez más notorio sobre el comercio ³. Sus implicancias son difíciles de discernir, pero sus efectos indeseables sobre el comercio, así como los grados de arbitrariedad que puede llevar implícita su implementación, hacen necesario legislar, internacionalmente, con transparencia para reducir su aplicación al espíritu de la normativa.

En este sentido, la inclusión de los temas relativos al medio ambiente en las actuales negociaciones multilaterales contribuirá a avanzar en esa línea. No obstante, el Mandato de Doha, en relación al comercio y medio ambiente, aparte de suscribir una aproximación positiva entre ambas variables, se encuentra en un grado de desarrollo incipiente. En lo que se refiere al comercio forestal, aparecen como relevantes las labores del Comité de Comercio y Medio Ambiente; en especial, aquellas relacionadas con el efecto de las medidas medioambientales en el acceso a los mercados, tanto para los países en desarrollo como los menos adelantados; la eliminación o reducción de las restricciones y distorsiones al comercio y sus efectos sobre el comercio, el medio ambiente y el desarrollo; y, finalmente, las prescripciones relativas al etiquetado para los fines medioambientales.

III.- COMERCIO FORESTAL DE LOS PAÍSES MIEMBROS

III.1 Comercio forestal con el mundo

El contexto general en el que se analiza el comercio forestal de los países de la ALADI, correspondiente al período 1996-2001, permite apreciar un crecimiento tanto de las exportaciones como de las importaciones globales de los países miembros, excepción hecha para los años 1998 en la primera de las variables, y en 2001 para ambas, en que se registran descensos en los valores comercializados respectivos, tal como se puede observar en el Gráfico N° 1. Asimismo, ambas variables alcanzaron sus valores máximos en el año 2000.

³ En Anexo II se describen los alcances que sobre la producción y el comercio de productos forestales tienen las cuestiones medioambientales contenidas en los diversos Convenios y Tratados Internacionales suscriptos por los países miembros de la Asociación.

Gráfico N° 1
ALADI
Comercio forestal con el mundo
 1996-2001
 En miles de dólares

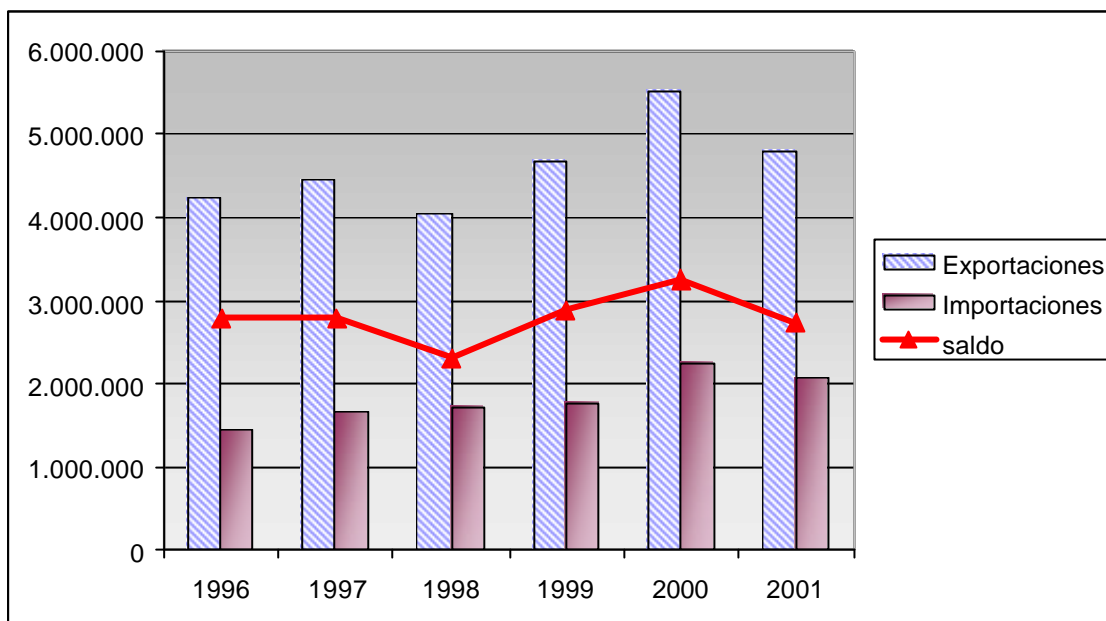

Fuente: Secretaría General de la ALADI

Por su parte, la balanza comercial forestal de los países de ALADI registró un saldo favorable en todos los años del período señalado, representando el 60% de las exportaciones del sector. (Ver Cuadros 1 a 3 del Anexo III). A su vez, contribuyó a la disminución del déficit comercial total de los países de la Región.

El sector forestal, tal como se define en este Estudio⁴, representó el 1,7% de las exportaciones globales de ALADI y el 0,6% de las importaciones, tal como se observa en los Cuadros 4 y 5 del Anexo III.

A pesar de que en porcentajes representa una pequeña parte del intercambio, los valores comerciados por los países miembros son muy significativos, y en el caso de algunos países, como Brasil, se trata de exportaciones que superan los 2.000 millones de dólares (Gráfico N° 2). Asimismo, es importante destacar el caso de Chile, en virtud de que el sector forestal representa casi el 10% de sus exportaciones, significativamente superior a la de los restantes miembros, lo que podría mostrar una especialización relativa del citado país en este rubro. De características similares merece señalarse a Paraguay, con un 7,4% de participación de las exportaciones sectoriales, si bien con una tendencia declinante en el período estudiado. En un segundo escalón, en cuanto a la contribución de las exportaciones forestales, se encuentra Brasil (4,3%) y Bolivia (3,8%), este último también con tendencia descendente. (Cuadro N° 2)

En cuanto a las importaciones, sólo se destaca Venezuela, con el 1% de participación de los productos forestales en sus compras globales.

⁴ A los fines del presente Estudio, el sector forestal comprende los productos abarcados en las partidas 4401 a 4413 y 4701 a 4707 del Sistema Armonizado. Su descripción se encuentra en el Anexo I.

Gráfico N° 2
ALADI
Comercio forestal total de los países miembros
 Promedio 1996-2001
 En miles de dólares

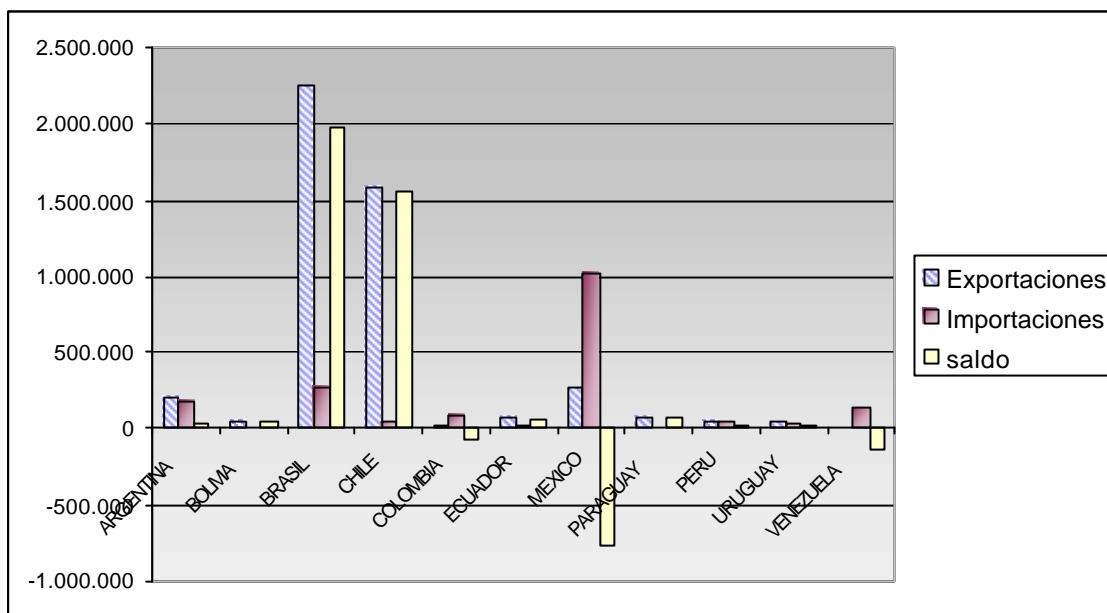

Fuente: Secretaría General de la ALADI

Tal como se observa en el Gráfico N° 2, existe una gran disparidad en los valores exportados por los países de ALADI. Por un lado, se encuentran Brasil y Chile, ya mencionados, como los principales exportadores de productos forestales, seguidos a una considerable distancia por México y Argentina. El resto de países registran exportaciones que van desde los 2,6 millones de dólares -caso de Venezuela- hasta 71,9 millones de dólares- caso de Paraguay. (Cuadro 1 del Anexo III)

Del lado de las importaciones, México se constituye como el mayor comprador entre los países de la Región, con el 56,5% de las importaciones forestales que realiza la ALADI desde el todo el mundo. Le siguen como compradores significativos Brasil, Argentina y Venezuela. Por su parte, Paraguay se constituye en el país que menores importaciones forestales efectúa, algo más de 1 millón de dólares promedio en el período bajo estudio. (Cuadro 2 del Anexo III)

Cuadro N° 2
ALADI
Comercio forestal con el mundo
 Promedio 1996-2000
 En miles de dólares

	Argentina	Bolivia	Brasil	Chile	Colombia	Ecuador	México	Paraguay	Perú	Uruguay	Venezuela	ALADI
Característica		Exp. Neto	Exp. Neto	Exp. Neto	Imp. Neto	Exp. Neto	Imp. Neto	Exp. Neto			Imp. Neto	
Exportaciones	202.153	49.850	2.250.565	1.593.443	13.572	71.292	260.754	71.889	52.659	44.511	2.610	4.613.298
Importaciones	177.416	3.830	273.468	35.002	84.417	12.331	1.027.260	1.182	35.031	32.190	135.638	1.817.763
Saldo	24.738	46.020	1.977.097	1.558.442	-70.845	58.961	-766.506	70.707	17.628	12.322	-133.028	2.795.535
% Saldo/Comercio	6,5%	85,7%	78,3%	95,7%	-72,3%	70,5%	-59,5%	96,8%	20,1%	16,1%	-96,2%	43,5%
% en las exportaciones forestales de ALADI	4,4%	1,1%	48,8%	34,5%	0,3%	1,5%	5,7%	1,6%	1,1%	1,0%	0,1%	100%
% en las importaciones forestales de ALADI	9,8%	0,2%	15,0%	1,9%	4,6%	0,7%	56,5%	0,1%	1,9%	1,8%	7,5%	100%
% forestal en las exportaciones del país	0,8%	3,8%	4,3%	9,7%	0,1%	1,5%	0,2%	7,4%	0,8%	1,8%	0,0%	1,7%
% forestal en las importaciones del país	0,7%	0,2%	0,5%	0,2%	0,6%	0,3%	0,7%	0,0%	0,5%	0,9%	1,0%	0,6%

Fuente: Secretaría General de la ALADI.

Considerando el saldo comercial forestal de cada país y lo que representa respecto a la suma de las exportaciones e importaciones (SALDO forestal del país j / COMERCIO forestal del país j), se puede considerar como exportadores netos de productos forestales y en orden de magnitud a dicho indicador, a Paraguay, Chile, Bolivia, Brasil y Ecuador. En cambio, se presentan como importadores netos de acuerdo a igual indicador, Venezuela, Colombia y México, destacándose este último como principal demandante. (Cuadro N° 2)

Si bien, Argentina, Perú y Uruguay, también registran saldos favorables en el período estudiado, sus valores más modestos del indicador utilizado (saldo/comercio) requieren una explicación adicional respecto a su significación. En efecto, en el caso de Argentina, el descenso sostenido en las importaciones y las oscilaciones de las exportaciones a partir de 1999, no permiten inferir un comportamiento uniforme, si bien el saldo comercial se mantiene positivo. En cuanto a Perú, se registra un saldo positivo desde 1997, en un contexto de crecimiento tanto de las exportaciones como de las importaciones. Por último el saldo forestal de Uruguay, si bien positivo en todos los años del período, presenta una recuperación a partir de 1999.

III.2 Principales destinos y orígenes del comercio forestal

El comercio de productos forestales realizado por los países de ALADI, en su mayoría, se efectúa con países de fuera de la Región, observándose una considerable participación de la ALADI, principalmente en las importaciones. En efecto, el 90% de las exportaciones y el 72% de las importaciones se comercian con países no integrantes de la Asociación, tal como se puede apreciar en los Gráficos N° 3 y 4.

Gráfico N° 3
ALADI

Estructura de las exportaciones forestales por áreas geoeconómicas
Promedio 1996-2001

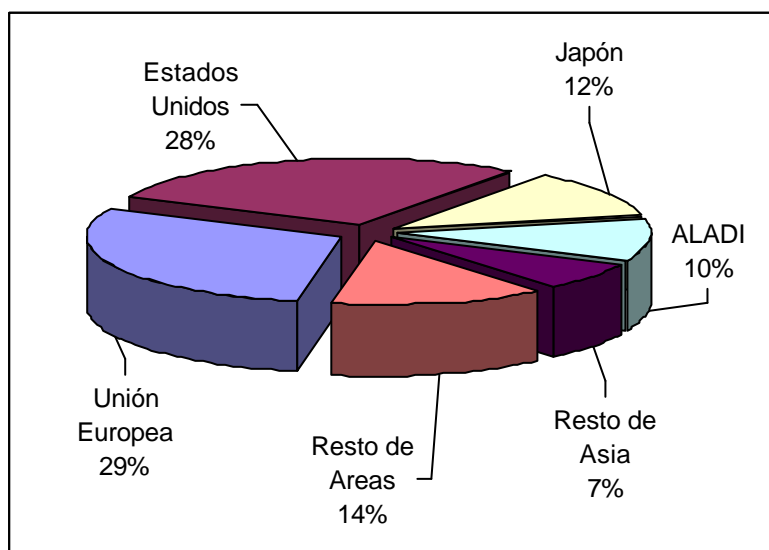

Fuente: Secretaría General de la ALADI

Gráfico N° 4

ALADI

Estructura de las importaciones forestales por áreas geoeconómicas

Promedio 1996-2001

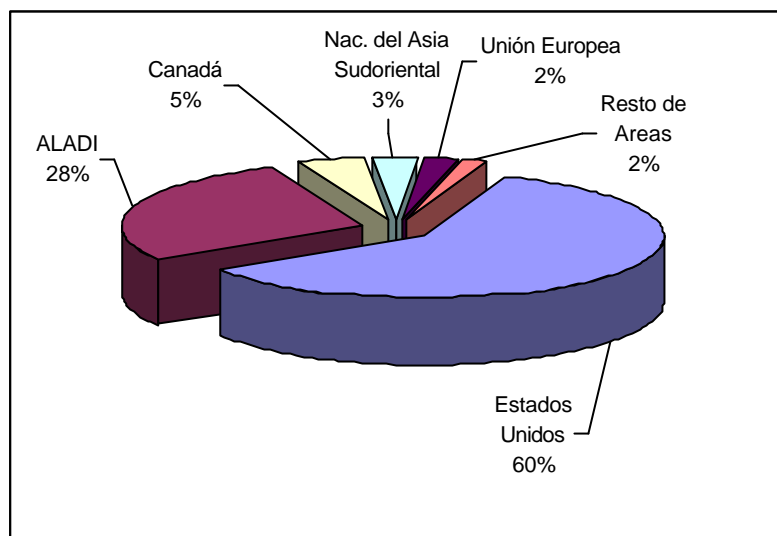

Fuente: Secretaría General de la ALADI

A nivel del conjunto de los países miembros y en el promedio 1996-2001, se destacan la Unión Europea y Estados Unidos como principales destinos de las exportaciones forestales, pues absorbieron el 57% de las ventas forestales de la ALADI. Por el lado de las importaciones, Estados Unidos se constituye en el principal proveedor de productos forestales, con el 60% de las importaciones sectoriales de la Región.

En las exportaciones forestales de ALADI al mundo, la contribución de los países miembros muestra una fuerte concentración en Brasil, con el 48,8% de aporte, y Chile, con el 34,5% (Cuadro 6 del Anexo III). Por el lado de las importaciones, México, con una tendencia creciente, promedia el 56,5% de contribución, seguido por Brasil con el 15,5%. (Cuadro 7 del Anexo III).

A nivel de países, en el caso de **Argentina**, que registra superávit comercial de productos forestales, se destaca la alta concentración de las exportaciones forestales al mercado de la ALADI (42%) y de la Unión Europea (34%), mientras por el lado de las importaciones la concentración es aún mayor, ya que la ALADI le provee el 66% de las compras del sector, en tanto que Estados Unidos participa con el 27%. Cabe destacar que las exportaciones argentinas hacia ALADI evidencian una tendencia creciente hasta el año 2000, en tanto que las importaciones, descienden desde 1998. (Cuadro 8 del Anexo III)

Las exportaciones forestales de **Bolivia** registran una tendencia descendente, observándose que los valores de 2001 representan sólo el 40% de los de 1996, comportamiento evidenciado a partir del descenso en las ventas a sus dos principales mercados (ALADI y Estados Unidos). En cuanto a las importaciones, ALADI se constituye en el principal proveedor, con el 76% de las compras forestales totales de Bolivia. (Cuadro 9 del Anexo III)

Si bien las exportaciones forestales de **Brasil** han crecido en el período, cabe mencionar que en 2001 las mismas observaron una declinación hacia los principales destinos. También se observa una concentración en la Unión Europea (39% del total)

y Estados Unidos (29%) como mercados de destino, en tanto que por el lado de las importaciones, que en promedio representan la décima parte de las exportaciones, la ALADI se constituye en el principal proveedor con el 47%, seguido por Estados Unidos con el 38%. (Cuadro 10 del Anexo III)

Las exportaciones de **Chile** al mundo evidenciaron un alza significativa, en un contexto de mayor diversificación y oscilación a lo largo del período considerado. En el promedio registrado, los tres destinos más importantes correspondieron a la Unión Europea (22%), Japón (19%) y Estados Unidos (18%). A pesar de la relativa baja participación de la Región (10%), se aprecia un aumento importante, principalmente a partir de 1999. En cuanto a las compras forestales chilenas, las mismas provienen principalmente de Estados Unidos y de ALADI. (Cuadro 11 del Anexo III)

Por su parte, **Colombia**, que comparativamente entre los socios regionales, sólo supera a Venezuela en el total de sus exportaciones forestales, presenta un marcado incremento en los valores colocados en el período analizado, explicado, principalmente, por el aumento de los envíos a sus dos principales mercados, Estados Unidos y ALADI, que representan, en el promedio, el 46% y 32%, respectivamente. A su vez, ambos mercados son los principales proveedores de Colombia, observándose un alza de las importaciones en el último bienio. (Cuadro 12 del Anexo III)

En el caso de **Ecuador**, se aprecia una modificación en la estructura de sus exportaciones. Frente a la fuerte disminución observada a lo largo del período en la participación de Japón como destino, se presenta una expansión de ALADI, que se constituye en el segundo mercado con el 34% de promedio, y una relativa estabilidad de Estados Unidos, constituido en el principal demandante con el 38%. Del lado de las importaciones, también Estados Unidos (53%) y ALADI (41%), se constituyen en los principales proveedores. (Cuadro 13 del Anexo III)

Un gran importador de productos forestales, el principal de la Región, es **México**, casi exclusivamente desde Estados Unidos (80%), mercado en el cual también concentra sus exportaciones (96%), si bien con una clara disminución en los valores colocados. A pesar de su condición de importador neto, hay que destacar que los valores exportados lo constituyen en el tercer oferente de la Región. También cabe señalar la significativa expansión de ALADI como proveedor forestal al mercado mexicano, acompañando la tendencia de expansión generalizada de su demanda. (Cuadro 14 del Anexo III)

Por su parte, **Paraguay** es el único país cuyos principales mercados forestales de exportación y de importación lo constituyen los restantes socios de la Región. En efecto, el 52% de las ventas externas y el 86% de las compras externas paraguayas se destinan y originan, respectivamente, en ALADI. En términos de evolución, se observa una tendencia descendente de las exportaciones a la Región, las cuales han declinado a la mitad a lo largo del período analizado, manteniéndose los valores agregados correspondientes a los restantes países de destino, y creciendo considerablemente los de Canadá en el año 2001. (Cuadro 15 del Anexo III)

Las exportaciones de **Perú** a su principal destino, Estados Unidos, presentan una tendencia creciente, que si bien disminuye en los dos últimos años del período analizado, alcanza valores en 2001 dos veces superiores a los de 1996, concentrando un promedio del 61% de participación. ALADI, como segundo mercado de destino significativo, representa el 25%. Por el lado de las importaciones, ALADI acumula el 66% como origen de las compras peruanas de productos forestales, dentro de una evolución creciente pero de menor intensidad que la comentada respecto a las exportaciones. (Cuadro 16 del Anexo III)

Uruguay tiene, de igual manera que Brasil y Chile, a la Unión Europea como principal mercado de exportación de productos forestales, registrando un promedio del 60% de participación. Le siguen, en orden de importancia, los países del EFTA con el 20%. Como se aprecia, existe un elevado predominio europeo en las colocaciones forestales de Uruguay, en un contexto de relativo mantenimiento de los valores exportados. Por el lado de las importaciones, si bien la participación de ALADI como origen de las compras forestales uruguayas promedia el 88%, se nota una marcada declinación de las mismas desde 1999. (Cuadro 17 del Anexo III)

Finalmente **Venezuela**, el segundo país importador neto de la Región en valores absolutos, y el primero en relación al saldo comercial sectorial, realiza sus compras forestales principalmente desde Estados Unidos (49%) y de ALADI (40%), observándose en los años analizados, una disminución de la participación del primero de los nombrados, y una duplicación de las importaciones desde la Región, que la llevan a colocarse como el más importante mercado de origen de las compras forestales venezolanas en 2001. (Cuadro 18 del Anexo III)

En resumen, si bien ALADI como destino de las exportaciones forestales desde los socios que la integran, sólo representa el 10% de las exportaciones forestales totales, países tales como Argentina, Bolivia, Paraguay y Venezuela, la cuentan como el mercado principal de colocación, observándose además que para Colombia, Ecuador y Perú representa el segundo destino de importancia.

En cuanto a las importaciones, la preferencia de ALADI como origen de las compras por parte de sus países miembros, es más notoria, toda vez que totaliza el 28%. Excepto en las importaciones forestales por parte de Chile, Ecuador, México y Venezuela, para los cuales la ALADI es el segundo mercado de importancia, en los restantes países miembros se constituye en el principal origen, con porcentajes de participación que oscilan entre el 47% (Brasil) y el 88% (Uruguay).

III.3 Comercio forestal intrarregional

III.3.1 Principales características

Un primer aspecto a tener presente, se refiere a que el comercio intrarregional total de productos forestales supera los 900 millones de dólares anuales como promedio del período 1996-2001. Además, y tal como ya se señaló, las exportaciones representan el 9,8% del total forestal exportado al mundo, en tanto que las importaciones desde el interior de la Región resultan mucho más significativas al representar el 27,8% del total forestal comprado al mundo. (Cuadro N° 3)

Considerando la evolución de las importaciones registradas en el período citado, el Gráfico N° 5 nos permite observar un crecimiento superior al 50%, debiéndose señalar que sólo en 2001 se produce un leve descenso del indicador.

Gráfico N° 5
ALADI
Evolución de las importaciones intrarregionales forestales
 Período 1996-2001
 En miles de dólares

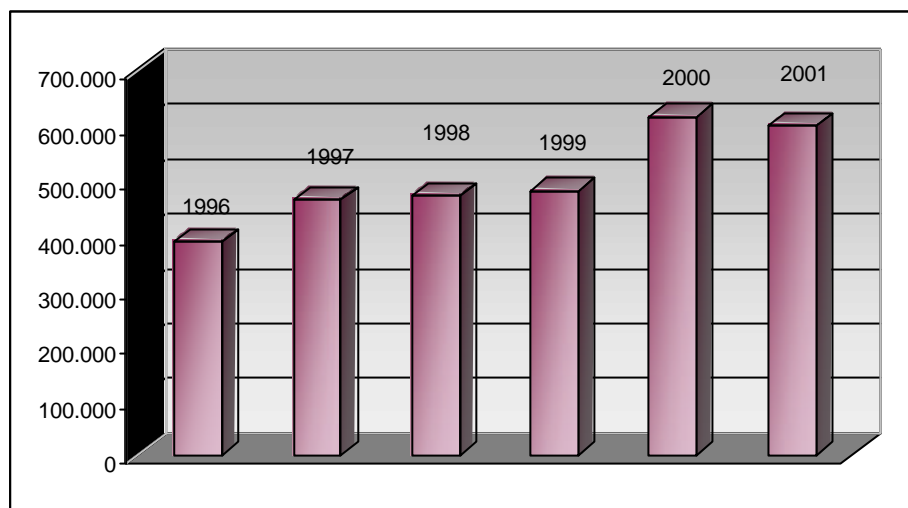

Fuente: Secretaría General de la ALADI

Una particularidad advertida en el comportamiento de algunos países, responde al hecho que a nivel global registran un resultado como exportadores netos de productos forestales, en tanto que a nivel regional no mantienen igual condición. Tal es el caso observado en las cifras de Argentina, Brasil, Perú y Uruguay, siendo muy destacable el cambio del último país señalado, como se puede advertir en los Cuadros N° 2 y 3.

Por otra parte, las principales contribuciones de los países a las exportaciones intrarregionales correspondieron a Chile, con el 35,2%, Brasil (22,2%), Argentina (18,7%) y Paraguay (8,3%). Cabe comentar los casos de Argentina y Brasil que, a pesar de no son exportadores netos al interior de la ALADI, ostentan importantes participaciones en las exportaciones, tal como se puede apreciar en el Cuadro N° 3.

También el Cuadro N° 3 nos muestra que las mayores contribuciones de los países a las importaciones intra-ALADI, correspondieron a Brasil, con el 25,6%, Argentina (23,3%), México (17,0%) y Venezuela (10,7%).

Otro aspecto observado es que los saldos comerciales, como proporción del comercio, registran elevados porcentajes, tanto en los casos de los exportadores como de los importadores netos, indicando una alta especialización de los países en su intercambio intrarregional.

Cuadro N° 3
ALADI
Comercio forestal intrarregional
Promedio 1996-2001
En miles de dólares

País	Argentina	Bolivia	Brasil	Chile	Colombia	Ecuador	México	Paraguay	Perú	Uruguay	Venezuela	ALADI
Característica		Exp. Neto		Exp. Neto	Imp. Neto	Exp. Neto	Imp. Neto	Exp. Neto		Imp. Neto	Imp. Neto	
Exportaciones	84.400	24.418	100.225	158.806	4.344	23.926	487	37.522	12.912	2.900	1.383	451.322
Importaciones	117.530	2.917	129.244	11.102	46.604	5.014	85.756	1.015	23.275	28.240	54.133	504.830
Saldo	-33.131	21.502	-29.019	147.704	-42.261	18.912	-85.269	36.508	-10.364	-25.340	-52.750	-53.508
% Saldo/Comercio	-16.4%	78.7%	-12.6%	86.9%	-82.9%	65.3%	-98.9%	94.7%	-28.6%	-81.4%	-95.0%	-5.6%
% en las exportaciones forestales intra	41.8%	49.0%	4.5%	10.0%	32.0%	33.6%	0.2%	52.2%	24.5%	6.5%	53.0%	9.8%
% en las importaciones forestales intra	66.2%	76.2%	47.3%	31.7%	55.2%	40.7%	8.3%	85.9%	66.4%	87.7%	39.9%	27.8%
% forestal en las exportaciones a la ALADI	18.7%	5.4%	22.2%	35.2%	1.0%	5.3%	0.1%	8.3%	2.9%	0.6%	0.3%	100.0%
% forestal en las importaciones desde ALADI	23.3%	0.6%	25.6%	2.2%	9.2%	1.0%	17.0%	0.2%	4.6%	5.6%	10.7%	100.0%

Fuente: Secretaría General de la ALADI

III.3.2 Análisis por países miembros⁵

A continuación se analizan los flujos de comercio forestal intrarregional a nivel de cada país miembro.

Argentina

Tal como se señaló, Argentina es uno de los países de la Región que altera su posicionamiento sectorial externo, dado que con el mundo registra un saldo favorable de 24 millones de dólares y con sus socios regionales observa un desbalance de 33 millones de dólares, ambos enmarcados por un baja relación saldo / comercio.

Analizando la serie de comercio intrarregional se puede afirmar que mientras las exportaciones se muestran con una tendencia ascendente, aunque oscilante, en el período bajo estudio, por su parte las importaciones mantienen una línea descendente desde 1999, notándose además un superavit sectorial en los dos últimos años de la serie. (Cuadros N° 4 a 6). Cabe agregar el 50% de incremento registrado por las exportaciones de 2000 respecto de 1999.

Además, en los Cuadros N° 7 y 8 se aprecia que Argentina tiene en Brasil a su principal socio en el intercambio de productos forestales, toda vez que destina el 87% de las exportaciones y compra el 43% de las importaciones. Otros proveedores significativos lo constituyen Paraguay (23%) y Chile (19%).

Bolivia

En el promedio analizado, Bolivia aparece como un exportador neto tanto con el mundo como con la Región, si bien su contribución a las exportaciones regionales forestales es de sólo el 5,4%. (Cuadro N° 3)

Observando la serie en estudio, las exportaciones forestales al interior de ALADI de 2001 representaron el 34% de los valores de 1996, producto de un sostenido descenso generalizado en casi todos los mercados de destino, y fundamentalmente con Argentina, principal mercado de colocación, cuya relación se deterioró significativamente. Ni las mayores ventas a Brasil y México permitieron mantener los valores de inicio de la serie.

En el promedio del período 1996-2001, Argentina, a pesar de la tendencia comentada, se constituyó en el principal mercado de colocación con el 66% de participación. Por el lado de las importaciones, Chile con el 64% y Argentina con el 29%, acaparan las compras realizadas por Bolivia en la Región. (Cuadros N° 7 y 8)

Brasil

El comercio forestal de Brasil con la Región se presenta deficitario en el promedio del período considerado, en tanto que con el mundo en su conjunto es el país que genera el mayor excedente sectorial, cercano a los 2.000 millones de dólares anuales. A pesar del desbalance intrarregional acotado, los valores comercializados lo sitúan al

⁵ Para el seguimiento de la presente sección, además de los indicados en el texto, véanse los Cuadros 25 a 28 del Anexo III.

tope de los países en términos de comercio al totalizar 230 millones de dólares, equivalente al 24% del comercio forestal en la Región. (Cuadro N° 3)

Respecto a la evolución del comercio, cabe señalar que las exportaciones de Brasil a la ALADI registran un crecimiento a lo largo del período en análisis, con una relativa disminución, principalmente en los dos últimos años (Cuadro N° 4), mientras que las importaciones se mantienen en valores relativamente similares, excepto en el año 2000 en el cual se registra el pico de la serie. (Cuadro N° 5)

En cuanto al comportamiento según los países de destino, el mismo resulta ser diferente. En efecto, mientras Argentina disminuye considerablemente su importancia como mercado de colocación para los productos brasileños, Venezuela, por su parte, incrementa significativamente su participación en exceso al descenso señalado con Argentina. Por parte de las importaciones cabe mencionar que el alto y creciente peso de las provenientes desde Argentina que se observa durante todo el ciclo analizado, determina la tendencia general de las compras forestales de Brasil desde ALADI.

En promedio, los socios mayoritarios están representados por Argentina (46%), Venezuela (21%) y Uruguay (13%), en las exportaciones al interior de ALADI. Por su parte, Argentina (60%) y Chile (25%) son los proveedores más significativos de Brasil desde la Región. (Cuadros N° 7 y 8).

Chile

El superávit comercial de productos forestales de Chile con la Región, lo convierte en el exportador neto que mayor excedente genera, condición que también se aprecia en su comercio forestal con el mundo, tal como se señaló anteriormente, si bien con magnitudes, en el intercambio global, nueve veces superior al regional. Su comercio con la ALADI (exportaciones más importaciones) ronda los 170 millones de dólares anuales, destacándose por ser el principal exportador de productos forestales a la Región, con una participación del 35%. (Cuadro N° 3)

Asimismo, las exportaciones forestales a la Región tuvieron un crecimiento casi permanente en el último quinquenio, excepción hecha para los años 1998 y 2001, destacándose el fuerte incremento en el año 2000 del 43% respecto al año previo. (Cuadro N° 4)

Una característica que presenta el intercambio intrarregional de Chile es la relativa dispersión tanto de sus ventas como de sus compras forestales. En efecto, las exportaciones se distribuyen entre Colombia (19%), Brasil (18%), México (17%) y Venezuela (17%) entre los mayores destinatarios. En cuanto a las importaciones, en el promedio 1996-2001 las mismas se originan en Brasil (29%), Paraguay (19%) y Bolivia (18%). (Cuadros N° 7 y 8)

Colombia

Colombia aparece como importador neto, tanto con el mundo como con ALADI, siendo su contribución en el comercio intrarregional del 1% en las exportaciones y del 9,2% en las importaciones. (Cuadro N° 3)

La evolución de las importaciones colombianas forestales desde la Región, evidenciaron una relativa variabilidad, con valores que oscilaron entre los 38 y los 59 millones de dólares. (Cuadro N° 4)

Su relativo menor intercambio encuentra a Venezuela como su principal destino de colocación de productos forestales, con el 80% de participación promedio, y a Chile con el 69% en cuanto al origen de sus compras de este sector. (Cuadros N° 7 y 8)

Ecuador

En el promedio 1996-2001, Ecuador fue un exportador neto de productos forestales en el comercio con el mundo y con la Región, representando el saldo favorable con ésta el 32% del saldo total con el mundo, si bien su contribución a las exportaciones intrarregionales sólo alcanzan al 5,3%. (Cuadro N° 3)

Sus mayores mercados de destino están representados por Colombia (30%), Venezuela (23%), México (16%) y Perú (13%). En cuanto a las compras, Chile concentra el 84% de los envíos de productos forestales hacia Ecuador. (Cuadros N° 7 y 8)

La evolución de las exportaciones hacia sus socios de ALADI, revela un significativo crecimiento de México (principal mercado desde el 2000), así como un incremento también por parte de Venezuela, frente a una disminución de Colombia y, principalmente, de Chile.

México

El comercio forestal de México con la Región se caracteriza por ser casi exclusivamente de importación, toda vez que éstas promediaron los 85 millones de dólares frente a exportaciones a la ALADI inferiores a los 500 mil dólares. Su contribución a las importaciones totales intra-regionales es del 17%. (Cuadro N° 3)

Una característica que merece destacarse es el sostenido y constante incremento experimentado por las importaciones desde ALADI, las cuales evolucionaron desde 18 millones de dólares en 1996 a 215 millones en 2001, año que representa el mayor valor de importación intrarregional por parte de un país de la Región (Cuadro N° 4). En valores absolutos, este crecimiento estuvo liderado por las compras provenientes de Chile, con más de 100 millones exportados hacia México en 2001, único intercambio bilateral que supera dicha magnitud. Por su parte, Ecuador se ubica al tope en cuanto a variaciones porcentuales.

En promedio para el período considerado, los principales mercados de origen lo constituyeron Chile (42%), Brasil (33%) y Perú (13%). A pesar de lo señalado respecto a Ecuador, su participación promedio sólo es del 6%. (Cuadro N° 8)

Paraguay

El saldo comercial forestal intrarregional de Paraguay representa más del 50% de su saldo sectorial global. (Cuadro N° 2). En cuanto a la evolución de sus exportaciones a la Región, se observa un marcado descenso en el período, representando, en el año 2001, un valor inferior al 50% del correspondiente a 1996 (Cuadro N° 4). Excepto Chile que experimentó un alza como mercado de destino, el resto de los países, con mayor participación porcentual, determinaron la caída global apuntada.

En cuanto a las importaciones, si bien se efectúan en su casi totalidad desde la Región, superan escasamente el millón de dólares promedio. (Cuadro N° 5)

Los países socios del MERCOSUR y Chile, acumulan la casi totalidad de las exportaciones paraguayas a ALADI, liderando los destinos el mercado argentino con el 54%, seguido por el brasileño con el 35%. (Cuadro N° 7)

Perú

Un primer punto a señalar hace relación a que Perú con el mundo mantiene un superavit forestal, en tanto que con ALADI se invierte la situación. Por otra parte, el intercambio de productos forestales de Perú, no representa para la Región valores muy significativos, siendo mayor su contribución a las importaciones (4,6%) que a las exportaciones (2,9%) (Cuadro N° 3). Si bien mantiene un saldo mayor de las importaciones por sobre las exportaciones, el desbalance se reduce considerablemente en 2001. (Cuadros N° 4 a 6)

México absorbe el 67% de los envíos forestales peruanos, en tanto que Chile es el principal proveedor regional con un porcentaje promedio del 75%. (Cuadros N° 7 y 8).

Uruguay

También Uruguay, al igual que Perú, invierte su balance sectorial según sea con el mundo o con la Región, observándose que con ésta su déficit es mayor que el peruano. En efecto, de un superavit forestal global de 12 millones de dólares promedio del período analizado, Uruguay registra con la Región un desbalance de 25 millones de dólares. (Cuadro N° 3)

Considerando las importaciones intrarregionales, sus principales compras se originan en sus socios del MERCOSUR, procedentes de Brasil (48%), Argentina (29%) y Paraguay (12%). Chile le suministra un 9% adicional. (Cuadro N° 8)

Observando la evolución a lo largo del período analizado, las importaciones totales de Uruguay desde la Región continúan declinando desde el año 1999. Por su parte, Chile duplica su participación como oferente del Uruguay.

Venezuela

Por último, Venezuela resulta un importador neto con la Región por más de 50 millones de dólares promedio anual, con un peso relativo en las importaciones intrarregionales forestales del 10,7%, el cuarto país en importancia (Cuadro N° 3). En el déficit forestal global de Venezuela, ALADI representa el 40%.

La tendencia anotada por las importaciones desde la Región, nos permite señalar la existencia de una duplicación entre los valores extremos del período estudiado (Cuadro N° 5), como consecuencia de un sostenido crecimiento en los valores comercializados por todos los países proveedores, sin destacarse cambios significativos en la composición porcentual de los mismos. Desde la ALADI, los países que más participación registran en las compras de Venezuela son Chile (47%), Brasil (34%), Ecuador (10%) y Perú (4%). (Cuadro N° 8)

Cuadro N° 4**ALADI****Exportaciones forestales de los países miembros a la Región**

Período 1996-2001 - En miles de dólares

Informante	1996	1997	1998	1999	2000	2001	Promedio
ARGENTINA	51.773	77.042	90.666	83.790	125.404	77.722	84.400
BOLIVIA	35.620	40.070	31.244	14.766	12.733	12.077	24.418
BRASIL	64.308	98.617	115.047	114.963	107.215	101.197	100.225
CHILE	133.304	140.203	115.675	150.147	215.140	198.367	158.806
COLOMBIA	2.750	3.313	3.098	4.701	4.989	7.212	4.344
ECUADOR	17.472	24.366	23.223	22.807	26.999	28.689	23.926
MEXICO	223	279	526	107	955	831	487
PARAGUAY	52.123	53.076	42.869	20.861	31.149	25.055	37.522
PERU	4.582	8.452	7.515	12.586	19.456	24.879	12.912
URUGUAY	1.729	1.264	2.067	2.619	4.211	5.512	2.900
VENEZUELA	2.459	680	656	712	1.018	2.771	1.383

Fuente: Secretaría General de la ALADI

Cuadro N° 5**ALADI****Importaciones forestales de los países miembros desde la Región**

Período 1996-2001 - En miles de dólares

Informante	1996	1997	1998	1999	2000	2001	Promedio
ARGENTINA	118.585	146.008	147.276	125.001	95.980	72.332	117.530
BOLIVIA	1.025	2.127	3.002	4.055	5.030	2.261	2.917
BRASIL	117.753	126.845	131.885	118.206	170.667	110.105	129.244
CHILE	8.096	13.115	10.289	6.976	10.741	17.394	11.102
COLOMBIA	42.275	45.801	38.350	43.650	59.618	49.932	46.604
ECUADOR	3.458	4.681	4.774	4.020	5.111	8.041	5.014
MEXICO	17.997	26.834	35.867	71.434	147.406	214.996	85.756
PARAGUAY	1.090	1.179	751	472	1.139	1.457	1.015
PERU	19.940	19.892	22.259	21.625	28.595	27.340	23.275
URUGUAY	23.300	32.080	34.926	29.351	25.331	24.453	28.240
VENEZUELA	35.804	47.366	44.572	57.697	66.849	72.510	54.133

Fuente: Secretaría General de la ALADI

Cuadro N° 6**ALADI****Saldos forestales de los países miembros con la Región**

Período 1996-2001 - En miles de dólares

Informante	1996	1997	1998	1999	2000	2001	Promedio
ARGENTINA	-66.812	-68.966	-56.610	-41.211	29.424	5.390	-33.131
BOLIVIA	34.595	37.943	28.242	10.711	7.703	9.816	21.502
BRASIL	-53.445	-28.228	-16.838	-3.243	-63.452	-8.908	-29.019
CHILE	125.208	127.088	105.386	143.171	204.399	180.973	147.704
COLOMBIA	-39.525	-42.488	-35.252	-38.949	-54.629	-42.720	-42.261
ECUADOR	14.014	19.685	18.449	18.787	21.888	20.648	18.912
MEXICO	-17.774	-26.555	-35.341	-71.327	-146.451	-214.165	-85.269
PARAGUAY	51.033	51.897	42.118	20.389	30.010	23.598	36.508
PERU	-15.358	-11.440	-14.744	-9.039	-9.139	-2.461	-10.364
URUGUAY	-21.571	-30.816	-32.859	-26.732	-21.120	-18.941	-25.340
VENEZUELA	-33.345	-46.686	-43.916	-56.985	-65.831	-69.739	-52.750

Fuente: Secretaría General de la ALADI

Cuadro N° 7

ALADI

Matriz de Exportaciones intrarregionales

Promedio 1996-2001 - En porcentajes

	Destino												
Exportador	ARGENTINA	BOLIVIA	BRASIL	CHILE	COLOMBIA	CUBA	ECUADOR	MEXICO	PARAGUAY	PERU	URUGUAY	VENEZUELA	ALADI
ARGENTINA	*	1%	87%	1%	0%	0%	*	0%	1%	0%	9%	0%	100%
BOLIVIA	66%	*	7%	8%	0%	*	*	12%	0%	4%	3%	0%	100%
BRASIL	46%	0%	*	3%	3%	1%	0%	10%	2%	0%	13%	21%	100%
CHILE	13%	1%	18%	*	19%	0%	4%	17%	0%	10%	1%	17%	100%
COLOMBIA	0%	0%	*	1%	*	5%	7%	3%	*	5%	0%	80%	100%
ECUADOR	1%	0%	1%	6%	30%	10%	*	16%	*	13%	0%	23%	100%
MEXICO	19%	0%	1%	33%	14%	19%	0%	*	*	7%	0%	7%	100%
PARAGUAY	54%	0%	35%	4%	0%	0%	*	0%	*	0%	6%	0%	100%
PERU	2%	0%	0%	2%	9%	*	1%	67%	*	*	0%	19%	100%
URUGUAY	44%	1%	40%	15%	*	*	*	1%	0%	*	*	*	100%
VENEZUELA	11%	*	0%	0%	43%	28%	1%	17%	*	0%	*	*	100%
ALADI	23%	1%	26%	2%	9%	1%	1%	12%	1%	5%	6%	13%	100%

Fuente: Secretaría General de la ALADI

Cuadro N° 8

ALADI

Matriz de Importaciones intrarregionales

Promedio 1996-2001 - En porcentajes

	Origen												
Importador	ARGENTINA	BOLIVIA	BRASIL	CHILE	COLOMBIA	CUBA	ECUADOR	MEXICO	PARAGUAY	PERU	URUGUAY	VENEZUELA	ALADI
ARGENTINA	*	14%	43%	19%	0%	*	0%	0%	23%	0%	1%	*	100%
BOLIVIA	29%	*	2%	64%	1%	*	2%	0%	0%	2%	1%	*	100%
BRASIL	60%	2%	*	25%	*	*	0%	0%	12%	0%	1%	0%	100%
CHILE	9%	18%	29%	*	1%	0%	14%	2%	19%	4%	4%	0%	100%
COLOMBIA	0%	0%	8%	69%	*	0%	17%	0%	0%	3%	*	2%	100%
ECUADOR	*	*	3%	84%	6%	0%	*	3%	*	3%	0%	0%	100%
MEXICO	1%	4%	33%	42%	0%	0%	6%	*	0%	13%	0%	0%	100%
PARAGUAY	37%	1%	57%	5%	*	*	0%	*	*	*	0%	*	100%
PERU	1%	5%	0%	75%	1%	*	17%	0%	0%	*	*	*	100%
URUGUAY	29%	3%	48%	9%	*	*	0%	*	12%	0%	*	*	100%
VENEZUELA	0%	0%	34%	47%	4%	0%	10%	0%	0%	4%	0%	*	100%
ALADI	18%	5%	23%	34%	1%	0%	5%	0%	10%	3%	1%	0%	100%

Fuente: Secretaría General de la ALADI

III.4 Principales productos forestales comerciados⁶

La estructura del comercio forestal de los países miembros presenta ciertas características. En primera instancia, la partida 4703 (pasta química de madera a la soda) concentra el 44,6% de las exportaciones de productos forestales desde la Región al mundo, seguida por la partida 4407 (madera aserrada o desbastada longitudinalmente) con el 20,7%. Tal comportamiento encuentra su justificativo en la alta incidencia de los guarismos de Brasil y de Chile, en ambas partidas señaladas, y de Argentina en la primera de las nombradas. En cuanto a los demás países de la Región, las partidas con mayor significado exportador corresponden al capítulo 44 - carbón vegetal y madera en diversas formas, incluso manufacturas-, frente a las del capítulo 47 -pastas de madera y papel para reciclar-. (Cuadro N° 9)

Por el lado de las importaciones forestales desde el mundo, se presenta el hecho de ser las mismas partidas las que registran los principales valores. En efecto, si bien con participaciones menores que en el caso de las exportaciones, la partida 4703, con un 34,5%, y la 4407, con el 16,5%, lideran las importaciones totales regionales del sector forestal, debiendo también indicarse como relevantes a las partidas 4707 (papel o cartón para reciclar) y 4412 (madera contrachapada, chapada, etc.) con el 13,7% y 9,1%, respectivamente. (Cuadro N° 10)

A continuación, se analiza el comportamiento del comercio forestal por parte de los países miembros, desagregada por principales destinos u orígenes (ALADI y Resto del Mundo).

Argentina concentra las ventas a la Región en las partidas 4703, con el 53,8% del total de productos forestales exportados a ésta, siguiéndole en orden de importancia la partida 4410 (tableros de partículas y similares, etc.) con el 22,1% de las colocaciones y la 4411 (tableros de fibra de madera u otras maderas leñosas, etc.) con el 15,6%. En cuanto a las exportaciones al Resto del Mundo, también la partida 4703 es la más representativa con el 48,7%, registrándose una mayor dispersión en las demás abarcadas por el presente Estudio. Por el lado de las importaciones, más del 76% originado en el Resto del Mundo se registra en la partida 4703, en tanto que las mayores compras desde ALADI corresponden a la partida 4407 (madera aserrada o desbastada longitudinalmente, etc.).

Bolivia, por su parte, observa una especialización notoria atento a que el 80% de sus ventas forestales totales (79,3% a la Región y 81,4% al Resto del Mundo) se registran en la partida 4407 (madera aserrada o desbastada longitudinalmente, etc.).

Con relación a **Brasil**, debemos indicar que en adición a las dos principales partidas exportadoras indicadas precedentemente, la 4412 (madera contrachapada, etc.) con el 13,2%, acumula, con las anteriores, una participación superior al 80% en las exportaciones forestales totales. Dicha presencia es diferenciada según las partidas y envíos, a la Región o al Resto del Mundo. En efecto, la partida 4407 reúne el 38,8% y el 19,2% de participación según los mercados ALADI y Resto del Mundo; la 4412, el 22,1% y el 12,8%, respectivamente; y la 4703, el 20,7% y el 52%. Por el lado de las importaciones, el 52,2% de las provenientes de ALADI y el 61% de las del Resto del Mundo, corresponden a la partida 4703, porcentajes que explican por sí mismos a las demás partidas.

⁶ Además de los indicados en el texto, véanse los Cuadros 29 a 41 del Anexo III.

Cuadro N° 9

ALADI

Exportaciones forestales totales de los países de ALADI, por partidas del S.A.⁷

Promedio 1996-2001

En miles de dólares

PARTIDA	ARGENTINA	BOLIVIA	BRASIL	CHILE	COLOMBIA	ECUADOR	MEXICO	PARAGUAY	PERU	URUGUAY	VENEZUELA	ALADI
4401	8.269	12	38.301	143.896	0	1.217	6.823	14	1	197	2	198.731
4402	11.619	2	1.350	1	1	10	4.137	1.232	0	0	92	18.443
4403	14.203	40	29.152	71.357	1.364	8.927	1.290	202	21	34.995	515	162.065
4404	118	24	23.315	1.088	61	4	667	166	0	1	19	25.462
4405	2	0	9	17	0	0	33	1	0	0	0	61
4406	260	322	115	689	0	1	796	994	0	0	1	3.177
4407	13.400	40.061	452.444	292.990	780	17.598	66.697	22.975	39.564	8.280	706	955.495
4408	2.255	1.685	62.406	19.355	11	4.469	5.112	3.748	3.073	127	10	102.251
4409	4.339	4.002	65.605	124.983	1.483	2.835	98.362	27.725	2.153	9	85	331.581
4410	19.119	137	14.235	7.325	6.180	4.540	26.943	211	219	0	110	79.019
4411	21.249	1.301	69.535	89.901	1.062	5.399	4.162	0	10	4	403	193.024
4412	1.549	181	298.302	25.112	1.981	26.088	9.827	14.020	7.417	0	30	384.506
4413	1	769	1.341	769	32	9	883	0	17	0	92	3.912
4701	4	0	418	8	0	0	6	0	0	7	1	444
4702	0	0	53.321	0	0	0	512	0	0	0	2	53.835
4703	102.747	0	1.139.364	814.334	27	11	1.991	0	9	74	151	2.058.706
4704	1.737	0	244	21	0	0	2	0	0	0	0	2.005
4705	91	0	0	21	0	0	707	0	0	0	0	820
4706	12	1.305	321	2	427	0	3.000	0	50	1	0	5.118
4707	1.182	9	790	1.575	164	184	28.805	602	125	818	391	34.645
Total oral.	202.153	49.850	2.250.565	1.593.443	13.572	71.292	260.754	71.889	52.659	44.511	2.610	4.613.298

Fuente: Secretaría General de la ALADI

Cuadro N° 10

ALADI

Importaciones forestales totales de los países de ALADI, por partidas del S.A.⁶

Promedio 1996-2001

En miles de dólares

INFORMANTE												
PARTIDA	ARGENTINA	BOLIVIA	BRASIL	CHILE	COLOMBIA	ECUADOR	MEXICO	PARAGUAY	PERU	URUGUAY	VENEZUELA	ALADI
4401	675	4	226	490	52	21	846	1	21	65	52	2.452
4402	49	4	296	167	13	9	408	4	69	124	3	1.145
4403	1.208	112	1.779	49	318	4	19.881	8	3.560	231	207	27.356
4404	393	11	1.137	12	126	3	956	18	208	9	74	2.947
4405	6	0	6	105	1	1	1.040	0	4	5	32	1.198
4406	19	39	231	36	1.056	0	8.718	0	1.357	712	331	12.500
4407	54.742	1.035	11.980	6.106	561	28	209.427	118	1.623	11.155	3.053	299.827
4408	8.931	60	10.667	5.742	2.390	562	23.807	38	743	183	4.596	57.720
4409	11.584	13	1.772	2.731	875	300	37.494	36	197	983	2.230	58.214
4410	3.105	803	20.239	4.487	2.508	161	48.573	232	6.860	2.031	1.393	90.392
4411	6.598	677	27.388	936	5.645	1.723	54.756	445	3.739	3.268	6.314	111.489
4412	15.910	49	1.238	3.988	5.448	67	120.868	66	196	3.196	14.902	165.927
4413	201	56	830	410	76	14	6.443	9	126	47	855	9.067
4701	1.012	6	483	2	0	125	529	0	0	23	49	2.230
4702	44	0	13.767	0	1.411	36	28.463	0	0	4	1.046	44.771
4703	69.693	406	155.476	4.332	53.840	4.620	243.696	24	13.037	8.409	73.732	627.265
4704	307	203	8.348	2.931	976	533	2.895	146	261	22	1.382	18.003
4705	109	14	194	63	279	0	12.867	0	285	29	23	13.862
4706	1.417	2	13.690	102	1.052	18	5.677	6	35	13	194	22.206
4707	1.414	337	3.720	2.313	7.790	4.107	199.917	33	2.711	1.683	25.171	249.195
Total oral.	177.416	3.830	273.468	35.002	84.417	12.331	1.027.260	1.182	35.031	32.190	135.638	1.817.763

Fuente: Secretaría General de la ALADI

⁷ Las cifras sombreadas corresponden a las partidas que mayor participación concentran a nivel de cada país de la ALADI.

Chile, un importante participante en el intercambio forestal tal como se ha señalado, también presenta sus mayores exportaciones en el partida 4703, observándose en las demás ventas externas una relativa diferenciación según los destinos. De relevancia al interior de la ALADI se observa, asimismo, la partida 4411 (tableros de fibras de madera u otras maderas leñosas, etc.), con el 17,3% de participación, y, al Resto del Mundo, las partidas 4407 (madera aserrada o desbastada longitudinalmente, etc.) y 4401 (leña, madera en plaquitas o partículas, etc.), con el 19,5% y el 10,0%, respectivamente. En cuanto a las importaciones, y en el marco de sus menores valores relativos, también se observa una diferenciación en las principales partidas según los mercados de origen, destacándose, en el caso de las provenientes de ALADI, las partidas 4412 (madera contrachapada, etc.) y 4407 (madera aserrada o desbastada longitudinalmente, etc.), en tanto que en las del Resto del Mundo la dispersión es mayor.

En cuanto a **Colombia**, un importador neto de la Región y del mundo, también registra sus mayores compras en la partida 4703 desde ambos orígenes, mereciendo señalarse también como relevantes las partidas 4411 (tableros de fibras de madera u otras fibras leñosas, etc.) y 4412 (madera contrachapada, etc.) provenientes de ALADI, y la partida 4707 (papel o cartón para reciclar) desde Resto del Mundo.

Por su parte, las exportaciones de **Ecuador** a la Región resultan significativas en las partidas 4412 (madera contrachapada, etc.), con el 58,9% de participación en el total, así como en las partidas 4411 (tableros de fibras de madera u otras fibras leñosas, etc.) y 4410 (tableros de partículas y tableros similares, etc.). En cambio, con el Resto del Mundo los mayores envíos corresponden a las partidas 4407 (madera aserrada o desbastada longitudinalmente, etc.) y 4412. Por su parte, las importaciones presentan una concentración marcada en las partidas 4703 y 4707, que acumulan más del 70% de las compras totales forestales desde el mundo.

México, a pesar de su condición de importador neto global y regional, también registra valores significativos de exportación (el tercero en importancia entre los países miembros), presentando valores de magnitud al interior de la Asociación, en tres partidas, a saber: 4407 (madera aserrada o desbastada longitudinalmente, etc.), 4412 (madera contrachapada, etc.) y 4408 (hojas para chapado o contrachapado, etc.). Por su parte, con el Resto del Mundo las mayores colocaciones corresponden a las partidas 4409 (madera perfilada longitudinalmente, etc.) y 4407. En cuanto a las importaciones, si bien las provenientes de Resto del Mundo son sustancialmente superiores a las de ALADI, se observa una correspondencia relativa de la participación desde ambos orígenes, según los registros anotados en las partidas 4407, 4412, 4703, señalándose también la 4707 (papel o cartón para reciclar) en relación a Resto del Mundo, y la 4411 (tableros de fibras de madera u otras fibras leñosas, etc.) con ALADI como proveedor.

En relación a las exportaciones de **Paraguay**, tanto las destinadas a la ALADI así como al Resto del Mundo, se concentran en las partidas 4409 (madera perfilada longitudinalmente, etc.), 4407 (madera aserrada o desbastada longitudinalmente, etc.) y 4412 (madera contrachapada, etc.), las cuales acumulan en conjunto el 90% de sus colocaciones forestales totales. Como fuerte exportador neto, no presentan relevancia las importaciones forestales paraguayas.

Por parte de **Perú** merece señalarse que la partida 4407 (madera aserrada o desbastada longitudinalmente, etc) totaliza el 75% de las exportaciones forestales totales, siendo más significativa su participación en el total exportado al Resto del Mundo (86,6%), en tanto que entre las destinadas a la ALADI sobresale la partida 4412 (madera contrachapada, etc.) con el 50,3%. En cuanto a las importaciones, se

observa una mayor dispersión en su composición, tanto en las compras provenientes desde ALADI como de Resto del Mundo, destacándose la partida 4703 (pasta química de madera a la soda, etc.) con el 37% de participación.

Para **Uruguay**, la partida 4403 (madera en bruto, etc.) reúne casi el 80% de las exportaciones totales, siendo mayor su participación en las colocaciones en el Resto del Mundo que en ALADI, si bien con respecto a la Región también resulta la más significativa con el 41,4% del total a dicho mercado. En cuanto a las importaciones, y en atención a que sólo con la Región mantiene un desbalance sectorial, el mismo se sustenta a partir de las partidas 4407 (madera aserrada o desbastada longitudinalmente) y 4703 (pasta química de madera a la soda, etc.), principalmente, debiéndose agregar que en esta última, los envíos provenientes de Resto del Mundo representan el 70% desde tal procedencia.

Finalmente para **Venezuela**, como significativo importador neto, cabe señalar que la partida 4703 (pasta química de madera a la soda, etc.) es la que posee más del 50% de participación cualquiera sea el origen de las compras, siguiéndoles en orden de importancia, la partida 4707 (papel o cartón para reciclar) desde Resto del Mundo, y las partidas 4412 (madera contrachapada, etc.) y 4411 (tableros de fibra, etc.), si las mismas se originan en ALADI.

IV.- ARANCELES, PREFERENCIAS Y COMERCIO NEGOCIADO

IV.1 La estructura arancelaria⁸

De acuerdo a los aranceles aplicados por cada país miembro con relación a 76 posiciones del Sistema Armonizado (Enmienda 3)⁹, abarcadas en el universo de productos forestales considerados, se puede señalar que los niveles arancelarios existentes en la Región presentan comportamientos diferenciados. Distinguiendo en el análisis el tratamiento empleado según los tipos de productos comprendidos en los capítulos incluidos en el universo abarcado en el presente Estudio, se observa que Cuba, además de aplicar el mayor arancel, también presenta la mayor dispersión toda vez que los valores extremos van de 0 a 25%, considerando el arancel general¹⁰, en tanto que el nivel NMF¹¹ aplicado oscila entre 0 y 15%, en lo que a los productos del capítulo 44 (leña, maderas, etc.) se refiere. En ambos casos, se distinguen seis niveles distintos de aranceles (0%, 2%, 8%, 10%, 15% y 25%, en el arancel general; y 0%, 1%, 4%, 5%, 10% y 15% en el arancel NMF). En cambio, con relación a los productos del capítulo 47 (pastas para papel), aplica un único arancel del 0%, situación ésta que no se repite en los demás países de la Región.

A nivel de los agrupamientos subregionales, tres integrantes del MERCOSUR (Argentina, Brasil y Uruguay) presentan un tratamiento casi idéntico, excepto en tres posiciones de Argentina, aplicando cuatro niveles arancelarios diferentes (3,5%; 5,5%; 7,5% y 11,5%), en tanto que Paraguay registra un punto porcentual por encima de los restantes socios del bloque en todas las posiciones.

⁸ En el Anexo IV se detallan los niveles por posición arancelaria y por país miembro.

⁹ Se ha realizado la correlación S.A. Enmienda 2 con S.A. Enmienda 3 para tres de los países, los cuales, a la fecha del presente trabajo, aún no tenían incorporada la Enmienda 3. Ellos son: Cuba, Paraguay y Venezuela.

¹⁰ Arancel aplicado a las mercancías originarias de países no miembros de la OMC o de aquellos con los cuales Cuba no haya concertado tratados de negociación.

¹¹ Arancel aplicado a las mercancías originarias de los países miembros de la OMC o de aquellos con los cuales Cuba haya concertado tratados de negociación.

En cuanto a los países de la CAN, el tratamiento arancelario de los productos forestales es menos uniforme. Mientras que Colombia, Ecuador y Venezuela asignan tres niveles diferentes (5%, 10% y 15%); Perú, por su parte, aplica un arancel del 12% para la casi totalidad de productos excepto para un considerable número de posiciones del capítulo 47; en tanto que Bolivia se diferencia por tener un solo arancel del 10% para el universo de productos forestales considerados.

Concluyendo con la presentación de los aranceles, Chile repite el esquema de uniformidad indicado para Bolivia, aunque a un nivel del 7%. Por su parte, México presenta los niveles más elevados luego de Cuba, con una dispersión del 13 al 23% en los productos del capítulo 44, y del 3% al 13% en los del capítulo 47.

Si consideramos el promedio simple de los aranceles correspondientes a las posiciones abarcadas, podemos concluir que México presenta el nivel más alto (14,9%), seguido por los países de la Comunidad Andina (Perú 10,8%, Colombia 10,1%, Bolivia 10,0%, Venezuela 10,0% y Ecuador 9,8%), Paraguay con 8,4%, los restantes países del MERCOSUR con 7,4%, Chile con 7,0%, y, por último, Cuba cuyo nivel promedio para las subposiciones consideradas es de 9,0% en el arancel general, y de 5,4% en el nivel aplicable a la Nación Más Favorecida.

Estructura arancelaria por país o grupo de países para 76 subposiciones del SA 2002

País o grupo de países	Máximo (%)	Mínimo distinto a cero (%)	Mínimo (%)
Cuba (Arancel general)	25,0	2,0	0,0
México	23,0	3,0	3,0
Colombia, Ecuador y Venezuela	15,0	5,0	5,0
Cuba (Arancel NMF)	15,0	1,0	0,0
Paraguay	12,5	4,5	4,5
Perú	12,0	4,0	4,0
Brasil y Uruguay	11,5	3,5	3,5
Argentina	11,5	2,0	2,0
Bolivia	10,0	10,0	10,0
Chile	7,0	7,0	7,0

Podemos concluir que la dispersión arancelaria mostrada, puede constituir un elemento importante de análisis para potenciar las corrientes comerciales existentes entre los países miembros, así como también generar complementariedades a fin de incrementar el comercio intrarregional forestal.

IV.2 Los productos forestales sensibles

A los efectos del comercio forestal, negociado en los acuerdos de nueva generación, se consideran sensibles a aquellos productos excluidos del programa de liberación de los acuerdos o incluidos en cronogramas de desgravación cuyos plazos son mayores a los establecidos en el cronograma general, es decir el período en el cual la mayoría de los productos de los acuerdos quedan liberados de derechos arancelarios en el

comercio intrazona, concepto éste mantenido en diversos documentos de la Secretaría General, a partir del Estudio 129.¹²

Al respecto, y como primera afirmación, ningún producto forestal, de los considerados en este Estudio, se excluye de los programas de liberación de los acuerdos. En cuanto a los diversos cronogramas de desgravación aplicados a los productos forestales, los mismos fueron clasificados según la fecha de liberación arancelaria, continuando con la metodología aplicada en otros Estudios de la Asociación¹³, determinando, el plazo final de cada cronograma, el grado de sensibilidad de los productos. Así, se destacan tres cronogramas según que la fecha de liberación se produzca hasta el 01/01/2006 (cronograma 1), entre esta fecha y el 01/01/2011 (cronograma 2), y después de esta última (cronograma 3).

Atendiendo a estas consideraciones, los Acuerdos de Complementación Económica (ACE) N° 24 (Chile-Colombia), ACE N° 35 (Chile-MERCOSUR) y ACE N° 38 (Chile-Perú), presentan cronogramas de desgravación en determinados productos forestales cuyas fechas de liberación amerita incluirlos en el **Cronograma 1**.

En particular, en el ACE N° 24, un total de 15 productos forestales integran por igual las listas correspondientes a los dos países signatarios. En el ACE N° 35, Chile incluye cuatro productos sensibles mientras que los países integrantes del MERCOSUR coinciden al anotar los mismos doce productos. Por su parte, en el ACE N° 38, Chile y Perú consideran igualmente sensibles a cinco productos. (Cuadro N°11)

¹² ALADI/SEC/Estudio 129 "Convergencia gradual de los programas de liberación de los distintos acuerdos de libre comercio", 28 de junio de 2000.

¹³ Las fechas finales de los tres cronogramas mantienen el criterio utilizado en el Estudio 129 antes citado. La elección de los períodos no responde a ningún propósito específico.

Cuadro N° 11**ALADI****PRODUCTOS FORESTALES SENSIBLES – Cronograma 1****Cantidad de productos forestales sensibles por acuerdo**

Partida Naladisa	Descripción	ACE N° 24	ACE N° 35	ACE N° 38
4407	Madera aserrada o desbastada longitudinalmente, cortada o desenrollada, incluso cepillada, lijada o unida por entalladuras múltiples, de espesor superior o igual a 6 mm.		2	
4408	Hojas para chapado o contrachapado (incluso unidas) y demás maderas aserradas longitudinalmente, cortadas o desenrolladas, incluso cepilladas, lijadas o unidas por entalladuras múltiples, de espesor inferior o igual a 6 mm.		4	
4409	Madera (incluidas las tablillas y frisos para parqués, sin ensamblar) perfilada longitudinalmente (con lengüetas, ranuras, rebajes, acanalados, biselados, con juntas en v, moldurados, redondeados o similares) en una o varias caras o cantos, incluso cepillada, lijada o unida por entalladuras múltiples.		2	
4410	Tableros de partículas y tableros similares, de madera u otras materias leñosas, incluso aglomerados con resinas o demás aglutinantes orgánicos	3	2	2
4411	Tableros de fibras de madera u otras materias leñosas, incluso aglomeradas con resinas o demás aglutinantes orgánicos	8	1	3
4412	Madera contrachapada, madera chapada y madera estratificada similar	4	1	
	Totales	15	12	5

Tal como se observa en el Cuadro N° 11, los productos incluidos presentan algún grado de elaboración, incluso preparados para ciertos procesos ulteriores. Por otra parte, se observa que las partidas 4410 y 4411 integran los tres acuerdos incorporados en el cronograma 1 de desgravación.

Por su parte, los ACE N° 23 (Chile-Venezuela), ACE N° 36 (MERCOSUR-Bolivia) y ACE N° 38 (Chile-Perú), presentan procesos de desgravación arancelaria para ciertos productos cuya liberación final determina su inclusión en el **Cronograma 2**, tal como se puede apreciar en el Cuadro N° 12.

En el ACE N° 23, por ejemplo, se trata de diversos tipos de madera, desde madera en bruto (4403) hasta diferentes tipos de tableros y chapas y láminas de madera comprendidas en el capítulo 44 del SA. Tanto Chile como Venezuela coincidieron en los mismos productos, en total 51, constituyendo la mayor cantidad de productos forestales considerados sensibles por un acuerdo. La partida 4412 (madera contrachapada, madera chapada y madera estratificada similar), con 22 líneas arancelarias identificadas, reúne la mayor sensibilidad en el contexto del presente análisis.

Por su parte, el ACE N° 36 es el segundo acuerdo en importancia en cuanto a productos forestales sensibles, cincuenta en total, con una variedad de partidas identificadas, concentrándose la mayoría en la partida 4412 (madera contrachapada, madera chapada y madera estratificada similar), también con 22 productos como en el

ACE N° 23. Un solo producto sensible no está incluido en la lista de Bolivia con Paraguay pero sí integra la lista de los restantes países del MERCOSUR. Se trata de pasta de linter de algodón (4706.10.00).

En cuanto al ACE N° 38, el cronograma de desgravación acordado entre Chile y Perú, no presenta diferencias entre los productos incluidos, seis en total, correspondientes a las partidas 4411 y 4412. (Cuadro N° 12)

Cuadro N° 12

ALADI

PRODUCTOS FORESTALES SENSIBLES – Cronograma 2

Cantidad de productos forestales sensibles por acuerdo

Partida Naladisa	Descripción	ACE N° 23	ACE N° 36	ACE N° 38
4403	Madera en bruto, incluso descortezada, desalburada o escuadrada	9		
4404	Flejes de madera; rodrigones hendidos; estacas o estaquillas de madera, apuntadas, sin aserrar longitudinalmente; madera simplemente desbastada o redondeada, pero sin tornear, curvar ni trabajar de otro modo, para bastones, paraguas, mangos de herramientas o similares; madera en tablillas, láminas, cintas o similares.		2	
4407	Madera aserrada o desbastada longitudinalmente, cortada o desenrollada, incluso cepillada, lijada o unida por entalladuras múltiples, de espesor superior o igual a 6 mm.	4		
4408	Hojas para chapado o contrachapado (incluso unidas) y demás maderas aserradas longitudinalmente, cortadas o desenrolladas, incluso cepilladas, lijadas o unidas por entalladuras múltiples, de espesor inferior o igual a 6 mm.	10	10	
4409	Madera (incluidas las tablillas y frisos para parkés, sin ensamblar) perfilada longitudinalmente (con lengüetas, ranuras, rebajes, acanalados, biselados, con juntas en v, moldurados, redondeados o similares) en una o varias caras o cantos, incluso cepillada, lijada o unida por entalladuras múltiples	2	4	
4410	Tableros de partículas y tableros similares, de madera u otras materias leñosas, incluso aglomerados con resinas o demás aglutinantes orgánicos	3	3	
4411	Tableros de fibras de madera u otras materias leñosas, incluso aglomeradas con resinas o demás aglutinantes orgánicos		8	4
4412	Madera contrachapada, madera chapada y madera estratificada similar	22	22	2
4413	Madera densificada en bloques, tablas, tiras o perfiles	1		
4706	Pasta de fibras obtenidas de papel o cartón reciclado (desperdicios y desechos) o de las demás materias fibrosas celulósicas		1	
	Totales	51	50	6

Sólo la partida 4412 se presenta en los tres acuerdos catalogados en el cronograma 2.

Finalmente, un solo producto resultó ser clasificado en el **Cronograma 3**, incluido por Chile y Perú en el ACE N° 38, correspondiente al ítem arancelario 4411.29.00 (los demás tableros de fibras de madera de masa volumétrica superior a 0,5 g/cm³ pero inferior o igual a 0,8 g/cm³).

A manera de resumen podemos afirmar que de los 140 productos identificados como sensibles en los tres cronogramas de desgravación arancelario considerados, la partida 4412 (madera contrachapada, madera chapada y madera estratificada similar) es la que mayor representatividad alcanza, toda vez que contabilizó cincuenta y un ítem arancelarios, seguida por la partida 4411 (tableros de fibras de madera u otras materias leñosas, incluso aglomeradas con resinas o demás aglutinantes orgánicos) con veinticinco ítem y la 4408 (hojas para chapado o contrachapado -incluso unidas- y demás maderas aserradas longitudinalmente, cortadas o desenrolladas, etc.) con veinticuatro ítem. Como se desprende, en tres partidas se concentra más del 70% de los ítem de productos forestales sensibles.

Otro rasgo que merece señalarse, es la detección, como sensible, de un sólo ítem perteneciente al capítulo 47 (partida 4706: pasta de fibras obtenidas de papel o cartón reciclado -desperdicios y desechos- o de las demás materias fibrosas celulósicas), correspondiente al Cronograma 2.

En cuanto a los acuerdos, el ACE N° 23, con cincuenta y un productos, y el ACE N° 36, con cincuenta, son los que concentran más casos, exclusivamente en el cronograma 2 con finalización hasta el inicio del año 2011.

Finalmente, se puede afirmar que, en virtud de la identificación de los productos agropecuarios sensibles presentado en el Estudio 135 de la ALADI¹⁴, los cuales incluyen a los forestales, los ciento cuarenta casos comentados en el presente documento, además de estar concentrados en pocos ítem arancelarios, no representan una proporción significativa frente al conjunto detectado en el Estudio referenciado, pudiendo entonces advertirse la más pronta liberación que los productos forestales presentan en los acuerdos frente al resto de los productos agropecuarios.

IV. 3 El comercio intrarregional negociado de productos forestales

IV.3.1 A nivel global

En el análisis a desarrollar seguidamente, cabe indicar que se considera como comercio negociado el realizado al amparo de las preferencias pactadas en los acuerdos suscritos en el marco del TM80. Con base en esa definición, corresponde señalar que entre 1996 y 2000, las compras de productos forestales negociados en el contexto de los acuerdos suscritos al amparo del TM80 significaron, en promedio, el 89,4% de las importaciones intrarregionales totales de tales bienes. No obstante ello, dicho porcentaje varía en función de cada país miembro considerado. (Cuadro N° 13)

¹⁴ ALADI/SEC/Estudio 135: "Comercio Agrícola Regional: Situación Actual y Perspectivas". 17 de agosto de 2001. Cuadro 14, Página 45.

Cuadro N° 13**ALADI****IMPORTACIONES FORESTALES INTRA-ALADI NEGOCIADAS**

Porcentaje en las importaciones forestales intrarregionales y tasa de variación
Promedio 1996-2000

PAIS	Porcentaje de las importaciones forestales totales	Tasa de variación
ARGENTINA	95,0%	4,0
BOLIVIA	90,4%	8,0
BRASIL	91,7%	3,6
CHILE	90,9%	6,7
COLOMBIA	86,4%	6,8
ECUADOR	88,3%	2,8
MÉXICO	99,5%	0,0
PARAGUAY	81,4%	9,3
PERU	49,5%	7,8
URUGUAY	95,7%	2,0
VENEZUELA	74,4%	3,4
TOTAL ALADI	89,4%	3,5

Fuente: Secretaría General de la ALADI

Considerando el porcentaje promedio observado para la ALADI del 89,4%, los países que registraron participaciones superiores fueron Argentina, Bolivia, Brasil, Chile, México y Uruguay. Por su parte, los demás miembros de la CAN son los que observan los comportamientos de menor significación y con mayor dispersión entre sus importaciones.

En cuanto a la evolución en el período considerado, y con base en las importaciones negociadas al amparo del TM80, se observa un aumento en la participación de las compras que se canalizaron a través de los diferentes acuerdos. Mientras que en 1996 éstas eran del 82% del total importado intra-ALADI de productos forestales, en 2000 se elevó al 93,4%, con una tasa promedio anual de variación del 3,5%. (Cuadro N° 14)

Asimismo, se puede señalar que los mecanismos previstos en el TM80 adquirieron una importancia creciente en las compras de productos forestales de los países miembros en el ámbito regional, excepto en el caso de Venezuela, país para el cual disminuyó la participación de las importaciones realizadas a través de aquellos. Para el resto de los países miembros, esta participación creció, destacándose los casos de Paraguay, Bolivia, Perú, Colombia y Chile, en ese orden.

Cuadro N° 14**ALADI****EVOLUCIÓN DE LA PARTICIPACIÓN DE LAS IMPORTACIONES FORESTALES NEGOCIADAS EN LAS IMPORTACIONES INTRARREGIONALES¹⁵**

Período 1996–2000

PAÍS	1996	1997	1998	1999	2000	Promedio 96/00
ARGENTINA	84,9	96,3	96,4	98,0	99,4	95,0
BOLIVIA	59,5	100,0	98,8	98,9	80,9	90,4
BRASIL	82,8	91,6	93,9	92,7	95,4	91,7
CHILE	75,7	97,0	95,6	78,8	98,3	90,9
COLOMBIA	74,3	74,7	89,6	93,4	96,9	86,4
ECUADOR	78,3	96,0	88,4	88,8	87,3	88,3
MÉXICO	100,0	99,2	96,9	99,8	100,0	99,5
PARAGUAY	70,1	81,9	67,7	82,7	100,0	81,4
PERÚ	49,7	44,8	23,8	56,8	67,0	49,5
URUGUAY	91,4	95,0	96,3	96,3	98,8	95,7
VENEZUELA	83,8	77,0	66,0	76,0	71,7	74,4
TOTAL ALADI	82,0	88,8	88,8	91,6	93,4	89,4

Fuente: Secretaría General de la ALADI

En cuanto a la participación de cada uno de los acuerdos en las compras negociadas totales de productos forestales, corresponde destacar la significación del ACE N° 18, y, en menor medida, de los ACE Nos. 35, 24, 23 y el AR04, tal como se puede apreciar en el Cuadro N° 15. En efecto, no obstante la pérdida de importancia registrada desde 1996, en promedio, el 47,2% de las compras negociadas de productos forestales se canalizaron a través del ACE N° 18. Un caso que merece señalarse es el registro del ACE N° 41 en el año 2000, del 12,5% de participación.

IV.3.2 A nivel de los países miembros¹⁶

En esta sección, el análisis del comercio negociado se efectúa considerando las importaciones negociadas realizadas por cada país miembro desde los demás países integrantes de la ALADI, en el período 1996-2000.

En el caso de **Argentina**, el 95% de las compras de productos forestales procedentes de la Región, ingresaron a este país a través de algún mecanismo preferencial suscrito

¹⁵ Importaciones forestales a través de mecanismos del TM80

¹⁶ Las cifras referidas al comercio negociado por los países, se puede apreciar en los Cuadros 1 a 11 del Anexo V.

en el marco del TM80. Durante los cinco años del período analizado, este porcentaje fue elevado, siendo sólo el del año 1996 inferior a la media. A su vez, la tendencia se presenta ascendente con una tasa de crecimiento promedio anual del 4,0%. En términos de porcentaje de participación de las importaciones negociadas respecto al total forestal comprado desde la Región, se ubicó en tercer lugar después de México y Uruguay. Los acuerdos a través de los cuales se canalizaron, de manera más significativa las compras argentinas de productos forestales fueron el ACE N° 18 y el ACE N° 35, y, en menor medida, el ACE N° 36.

En el promedio 1996-2000, las importaciones de **Bolivia** ingresadas por mecanismos del TM80, representaron el 90,4% de sus importaciones forestales totales desde la Región. Se registra un pico de crecimiento en el año 1997, en el cual las importaciones negociadas, respecto a las compras forestales totales intrarregionales, fueron del 100% frente al 59,5% del año previo, manteniéndose posteriormente hasta el año 2000 cuando desciende al 80,9%. La tasa de crecimiento promedio anual fue del 8,0% siendo, de los países andinos, el que mayor porcentaje de importaciones negociadas registra. Los acuerdos más representativos en el comercio forestal de Bolivia fueron el AR04 y el ACE N° 36.

Los productos forestales de la Región ingresaron a **Brasil** utilizando de manera significativa los acuerdos enmarcados en el TM80. Las importaciones negociadas representaron, en el promedio 1996-2000, el 91,7% de las compras intrarregionales de este tipo de productos. Se aprecia una tendencia al crecimiento de esta participación en el período considerado, registrándose el mayor incremento en el año 1997, donde las importaciones negociadas pasaron a representar el 91,6% frente al 82,8% del año anterior. Asimismo, la tasa de crecimiento promedio anual de las importaciones negociadas fue del 3,6% para el período analizado. Al igual que con Argentina, los acuerdos que en mayor medida canalizaron las importaciones negociadas fueron el ACE N° 18 y el ACE N° 35, representando el primero de los nombrados el 76% de las compras negociadas forestales de Brasil.

El 90,9% de las importaciones de productos forestales de **Chile** desde la Región, se realizaron a través de mecanismos previstos en el TM80. La participación de este comercio fue variable en el período 1996-2000, registrando un importante nivel en 1997 y 1998, un descenso significativo en 1999, y un posterior aumento en el 2000, situándose en niveles próximos al 100% de participación. En el conjunto del período, y a pesar de las oscilaciones señaladas, la tasa de crecimiento promedio anual de las importaciones forestales negociadas fue del 6,7%. El ACE N° 35, preferentemente, y los ACE N° 22 y N° 32, en menor medida, fueron los que canalizaron, de manera mayoritaria, las importaciones negociadas forestales de Chile.

Por su parte, las importaciones forestales negociadas de **Colombia**, representaron el 86,4% del total de sus compras sectoriales desde los países miembros, durante el período analizado. Dicha participación ha crecido considerablemente y en forma constante, alcanzando en el año 2000 la cifra de 96,9%. La tasa de crecimiento promedio anual de las importaciones negociadas fue del 6,8%, siendo 1998 el año donde se registró la mayor variación. El ACE N° 24 concentró más del 70% de participación en las importaciones negociadas colombianas de productos forestales.

En el promedio del período analizado, las importaciones negociadas de productos forestales realizadas por **Ecuador** desde los países de la ALADI, representaron el 88,3% de las compras forestales intrarregionales. No existe una tendencia clara en la evolución de este indicador, registrándose un incremento importante en el año 1997, donde alcanzó el 96%, y un posterior descenso en los años siguientes, situándose en el entorno del 88%. La tasa de crecimiento promedio anual de las importaciones

negociadas fue del 2,8%. El ACE N° 32 registró la casi totalidad de las compras forestales negociadas ecuatorianas.

En el caso de **México**, el 99,5% de las importaciones intrarregionales de productos forestales se efectuaron al amparo de mecanismos del TM80, promedio resultante de porcentajes cercanos al 100% en los años del período analizado. A su vez, es el país cuyas importaciones negociadas fueron canalizadas a través del mayor número de acuerdos, entre los cuales merecen señalarse por su participación, el AR04, el ACE N° 41, el ACE N° 17 y el ACE N° 8.

Las compras forestales realizadas por **Paraguay** en el marco del comercio negociado durante el período 1996-2000, alcanzaron el 81,4% del total sectorial importado desde la Región, el menor porcentaje respecto a sus socios del MERCOSUR. No existe una tendencia clara en los primeros años del período considerado, registrándose tanto aumentos (1997), como disminuciones, en la relación entre las importaciones negociadas y el total forestal importado desde ALADI. No obstante, este indicador muestra un salto en el año 2000, donde el 100% de las importaciones desde los países miembros, se realizó a través de los mecanismos del TM80. En consecuencia, el crecimiento promedio anual se ubicó en el 9,3%, el mayor de la Región, registrando además el ACE N°18 la casi totalidad del comercio forestal negociado de Paraguay.

Las importaciones forestales negociadas por parte de **Perú**, ascendieron al 49,5% de las compras totales de este tipo de bienes desde la Región. En calidad de importador, es el país que menor porcentaje registra en la canalización de las importaciones por medio de los mecanismos previstos en el TM80. Además de esta característica, dicha participación no muestra una tendencia clara, registrándose un descenso hasta el año 1998 y una posterior recuperación que lo sitúa en los mayores registros de su serie, si bien inferiores aún al de los demás países de la Asociación. La tasa anual de crecimiento promedio fue, no obstante, del 7,8%. El ACE N° 38 se constituyó en el acuerdo que concita la casi totalidad del comercio forestal negociado por Perú desde 1999.

En cuanto a las importaciones forestales realizadas por **Uruguay**, a través de los acuerdos firmados en el marco de la ALADI, éstas representaron el 95,7% de las compras forestales uruguayas intrarregionales, porcentaje que resulta ser el más elevado respecto a sus socios del MERCOSUR. La tasa anual de crecimiento del período fue del 2,0%, denotando valores muy semejantes a lo largo del mismo, siendo 1997 el año donde se registra el crecimiento mayor. El ACE N°18 canalizó el 90% del comercio negociado forestal de este país.

En el promedio del período de referencia, las importaciones negociadas realizadas por **Venezuela** representaron el 74,4% de las compras forestales totales procedentes de la Región, siendo el porcentaje de participación más bajo después del de Perú. Existe, en líneas generales, una tendencia al descenso de esa participación reflejada en la tasa anual promedio negativa del 3,8%. Los mecanismos empleados por Venezuela, si bien diversificados, encuentra en el ACE N°23 la mayor participación (62%) para el período, debiendo indicarse la importancia del ACE N° 39 desde 1999.

Cuadro N° 15

ALADI

CONTRIBUCIÓN DE LOS ACUERDOS EN EL COMERCIO FORESTAL NEGOCIADO TOTAL¹⁷

Período 1996–2000

Acuerdos ¹⁸	1996	1997	1998	1999	2000	Total
ACE02	0,02%	0,00%	0,00%	0,00%	0,00%	0,00%
ACE04	0,00%	---	---	---	---	0,00%
ACE05	0,00%	0,00%	0,00%	0,05%	0,02%	0,02%
ACE06	0,00%	0,00%	0,00%	0,00%	0,03%	0,01%
ACE08	0,73%	0,63%	0,90%	2,72%	3,45%	1,83%
ACE09	0,06%	0,06%	0,12%	0,02%	---	0,05%
ACE16	1,21%	---	---	---	---	0,18%
ACE17	1,23%	2,29%	2,85%	5,71%	---	2,38%
ACE18	51,34%	48,54%	54,39%	43,81%	40,61%	47,16%
ACE19	0,17%	---	---	---	---	0,02%
ACE21	0,01%	0,02%	0,01%	0,02%	0,01%	0,01%
ACE22	0,53%	1,03%	0,55%	0,21%	0,32%	0,51%
ACE23	7,17%	5,17%	4,40%	5,40%	0,00%	4,08%
ACE24	7,16%	5,67%	4,69%	7,25%	8,53%	6,74%
ACE27	1,43%	2,10%	1,47%	---	---	0,91%
ACE28	0,00%	0,00%	0,01%	0,00%	0,00%	0,00%
ACE31	0,59%	0,62%	1,12%	0,55%	0,63%	0,71%
ACE32	1,51%	1,93%	1,41%	0,89%	0,96%	1,30%
ACE33	0,04%	0,02%	0,14%	0,10%	0,10%	0,08%
ACE34	4,76%	0,69%	0,01%	---	---	0,85%
ACE35	1,87%	15,12%	12,11%	13,68%	13,04%	11,72%
ACE36	---	6,04%	5,97%	2,64%	1,68%	3,33%
ACE38	---	---	---	2,80%	3,67%	1,50%
ACE39	---	---	---	3,15%	1,17%	0,95%
ACE41	---	---	---	---	12,47%	3,10%
ACE48	---	---	---	---	0,01%	0,00%
AAP.R03	4,25%	---	---	---	---	0,64%
AAP.R09	0,02%	0,07%	---	---	---	0,02%
AAP.R10	0,45%	0,58%	1,08%	0,43%	---	0,49%
AAP.R11	0,00%	0,00%	---	---	---	0,00%
AAP.R21	0,00%	0,00%	0,00%	0,01%	0,00%	0,00%
AAP.R26	0,31%	---	---	---	---	0,05%
AAP.R28	2,33%	1,75%	0,92%	---	---	0,87%
AAP.R29	0,02%	0,03%	0,02%	0,01%	0,01%	0,02%
AAP.R34	0,00%	0,00%	0,00%	0,00%	0,00%	0,00%
AR01	4,25%	0,66%	0,01%	0,00%	0,00%	0,77%
AR02	2,89%	3,47%	3,39%	4,24%	3,63%	3,57%
AR03	0,05%	0,00%	0,00%	0,00%	0,00%	0,01%
AR04	5,60%	3,52%	4,41%	6,15%	9,64%	6,08%
Art.25TM8012	0,00%	0,00%	0,00%	0,17%	0,00%	0,03%
Total	100,00%	100,00%	100,00%	100,00%	100,00%	100,00%

--- : Años en los cuales el Acuerdo respectivo no tenía vigencia.

¹⁷ Importaciones forestales a través de mecanismos del TM80

¹⁸ En Anexo VI se detallan los países suscriptores de los Acuerdos listados en el Cuadro.

ANEXO I

GLOSA DE PRODUCTOS FORESTALES

Partida Naladisa	Descripción
4401	Leña; madera en plaquitas o partículas; aserrín, desperdicios y desechos, de madera, incluso aglomerados en leños, briquetas, bolitas o formas similares
4402	Carbón vegetal (comprendido el de cáscaras o de huesos (carozos) de frutos), incluso aglomerado
4403	Madera en bruto, incluso descortezada, desalburada o escuadrada
4404	Flejes de madera; rodrigones hendidos; estacas o estaquillas de madera, apuntadas, sin aserrar longitudinalmente; madera simplemente desbastada o redondeada, pero sin tornear, curvar ni trabajar de otro modo, para bastones, paraguas, mangos de herramientas o similares; madera en tablillas, láminas, cintas o similares.
4405	Lana de madera; harina de madera
4406	Traviesas (durmientes) de madera para vías férreas o similares
4407	Madera aserrada o desbastada longitudinalmente, cortada o desenrollada, incluso cepillada, lijada o unida por entalladuras múltiples, de espesor superior o igual a 6 mm.
4408	Hojas para chapado o contrachapado (incluso unidas) y demás maderas aserradas longitudinalmente, cortadas o desenrolladas, incluso cepilladas, lijadas o unidas por entalladuras múltiples, de espesor inferior o igual a 6 mm.
4409	Madera (incluidas las tablillas y frisos para parqués, sin ensamblar) perfilada longitudinalmente (con lengüetas, ranuras, rebajes, acanalados, biselados, con juntas en v, moldurados, redondeados o similares) en una o varias caras o cantos, incluso cepillada, lijada o unida por entalladuras múltiples
4410	Tableros de partículas y tableros similares, de madera u otras materias leñosas, incluso aglomerados con resinas o demás aglutinantes orgánicos
4411	Tableros de fibras de madera u otras materias leñosas, incluso aglomeradas con resinas o demás aglutinantes orgánicos
4412	Madera contrachapada, madera chapada y madera estratificada similar
4413	Madera densificada en bloques, tablas, tiras o perfiles
4701	Pasta mecánica de madera
4702	Pasta química de madera para disolver
4703	Pasta química de madera a la sosa (soda) o al sulfato, excepto la pasta para disolver
4704	Pasta química de madera al sulfito, excepto la pasta para disolver
4705	Pasta semiquímica de madera
4706	Pasta de fibras obtenidas de papel o cartón reciclado (desperdicios y desechos) o de las demás materias fibrosas celulósicas
4707	Papel o cartón para reciclar (desperdicios y desechos)

ANEXO II

**LA NORMATIVA INTERNACIONAL Y SU INCIDENCIA EN EL
CONTEXTO REGIONAL**

1 Los instrumentos internacionales

Las Convenciones y Tratados Internacionales referentes a la protección del medio ambiente, la conservación de la bioseguridad y la explotación sustentable de los recursos naturales, cuentan como miembros, en la mayoría de los casos, a todos los países de la ALADI. Estos compromisos fueron determinantes, en la década de los noventa, de una actualización de la normativa forestal de alcance general al interior de los países, resultando de esta nueva situación un grado alto de armonización del marco regulador nacional entre los países de la Región. Se destaca en esta nueva fase, la introducción de nuevos objetivos y conceptos derivados de los compromisos en materia de defensa del medio ambiente que establecieron las organizaciones internacionales especializadas del sistema de Naciones Unidas. La prioridad de estas normas sobre los regímenes de comercio exterior, se fundamenta en su rol de protección de las condiciones esenciales de vida del planeta, política global privilegiada por los países miembros de ALADI a partir de los primeros años de la década citada.

Para entonces, se asiste en la Región al inicio de un proceso de convergencia de las normativas nacionales hacia esquemas de cooperación internacional y políticas de protección de los recursos naturales, dentro de las cuales se inserta la regulación en el campo forestal. Uno de los factores determinantes es el proceso de deforestación en que se encontraba el planeta que condicionaba el desarrollo y sustentabilidad del medio ambiente.

La evolución de la normativa forestal en la Región recoge los debates, los trabajos previos y los resultados de la Conferencia de las Naciones Unidas sobre el Medio Ambiente y Desarrollo, llevada a cabo en Río de Janeiro en 1992. Asimismo, mantienen su vigencia y vinculación con el comercio internacional, un conjunto de instrumentos internacionales que existían previamente a la Conferencia. Entre los principales, se señalan aquellos con mayor efecto en los aspectos comerciales a los siguientes: a) la Convención Internacional sobre Protección de las Plantas, Roma, FAO, 1951, revisada en 1979 y en 1997; b) La Convención Internacional de Protección de los Obtentores de Nuevas Variedades de Plantas Vegetales, Ginebra, UPOV, 1961, revisada en 1978 y 1991, c) Convención sobre Comercio Internacional de Especies en Riesgo de la Fauna y Flora Silvestre, CITES, Washington, 1973, revisada en 1979; d) Convención de Viena para la protección de la Capa de Ozono, 1985; Convenio Marco de las Naciones Unidas sobre Cambio Climático, 1992; e) Convención sobre la Diversidad Biológica; y f) Acuerdo Internacional sobre Maderas Tropicales, UNCTAD, 1983.

Estos instrumentos producen su efecto sobre la producción y el comercio de productos forestales con las siguientes modalidades: a) Directivas implícitas y explícitas en sus disposiciones sobre Protección de los Recursos Naturales Renovables, b) Capacidad de Regulación conferida a las autoridades nacionales de aplicación de los códigos ambientales y forestales, c) La jerarquía jurídica de la norma internacional homologada, que habilita ámbitos de control en el campo del transporte y comercio de productos forestales; y d) la creación de múltiples registros y sistemas de certificación, que convierten al intercambio de productos forestales en un comercio que se puede considerar como altamente administrado.

Como consecuencia de la puesta en vigencia de este proceso, la tendencia evidenciada a partir del accionar de los países permite afirmar que en el futuro inmediato el rol del comercio forestal estará influenciado por compromisos internacionales, cuyo cumplimiento deberá constatarse en el ámbito de la producción

forestal y documentarse al momento de la propia operatoria exportadora. Por lo tanto, en el comercio internacional de productos forestales podrían aparecer acciones que se conviertan en restricciones comerciales, tanto por un mal manejo de los requisitos de las políticas medioambientales, como también por dificultades en la transparencia de las normativas y debilidades en la prestación de los servicios de inspección y certificación. Si bien la Organización Mundial de Comercio cuenta con legislación específica en algunos campos -como ser en el fitosanitario así como respecto a las directivas en materia de normas técnicas-, la mayor parte de la temática internacional de interés forestal queda determinada por fuera de su ámbito.

2 Las políticas regionales

Como consecuencia de los alcances que los instrumentos internacionales poseen sobre la producción y la comercialización de los productos forestales, el diseño de las políticas nacionales por parte de los países de la Región se encuentra condicionada al cumplimiento de ciertos principios rectores, los cuales determinan una conducta de los países adheridos a los Convenios Internacionales citados. Entre tales principios podemos señalar los siguientes:

1. La consideración de inalienable que alcanza el patrimonio forestal de los países;
2. La ejecución de acciones respetando un desarrollo forestal sustentable;
3. El principio de preservación en la explotación para no degradar los bosques;
4. Una gestión descentralizada y participativa que considere los múltiples usos y funciones de los bosques;
5. El desarrollo de la capacitación científica y tecnológica nacional y el progreso técnico constante del sector;
6. La amplia y transparente difusión de informaciones para la sociedad;
7. La valorización de iniciativas que promuevan la cooperación internacional en materia de bosques, consistentes con normas y procedimientos de buena convivencia entre las naciones;
8. La ejecución del comercio exterior forestal, con bases no discriminatorias y sustentadas en normas y prácticas de alcance internacional.

La lista anterior, totalmente derivada de la normativa internacional vigente, se constituyó en referente al momento de la definición de la normativa forestal de los países miembros de la Asociación, caracterizada por la preponderancia de los aspectos medioambientales sobre aquellos de promoción de la producción forestal comercial basada en el bosque nativo, emergente a comienzos de los años noventa. Como consecuencia de la evolución de tales prácticas, hoy se observa un avance importante de los sistemas de certificación forestal, vinculados al manejo sostenible del recurso, así como también un incremento en el uso de las normas ISO vinculadas a la temática medioambiental.

Otro aspecto de la normativa forestal que se hace presente, es la prioridad acordada a la forestación y a la reforestación. En todos los casos, esta incluye bases o esquemas de promoción y subsidios a la reposición y al plantío de bosques, con fundamentaciones respaldadas en el desarrollo económico local y en los objetivos de protección del medioambiente.

En cuanto a las áreas principales en las cuales se sustenta el cumplimiento de los objetivos de la política forestal por parte de los países miembros, se puede señalar que se enmarcan en el siguiente contexto:

- a) promoción del desarrollo forestal sustentable;
- b) protección de la diversidad biológica;
- c) promoción de la forestación y la industria agroforestal;
- d) desarrollo del comercio exterior de productos forestales; y
- e) desarrollo institucional.

Los lineamientos desarrollados en la normativa forestal, rectora en el accionar de las áreas señaladas, consideran una extensa lista de temas, de los cuales, se consideran como principales los siguientes:

- a) Plan de Manejo Sostenible: instrumento de gestión forestal, aprobado por la autoridad de aplicación, elaborado de acuerdo a las normas y prescripciones de protección de los ecosistemas, que aseguran la utilización de los recursos de flora silvestre de un modo y a un ritmo que no ocasione la disminución a largo plazo de la diversidad biológica, para mantener las posibilidades de satisfacer las necesidades de las generaciones presentes y futuras.
- b) Protección de la Diversidad Biológica: medidas y normas fitosanitarias aplicables al comercio de productos forestales; a partir de la aplicación de las prescripciones del Convenio sobre la Diversidad Biológica.
- c) Transporte: se incluye en este grupo los aspectos vinculados al transporte de productos forestales, desde el bosque hasta el puerto o a la planta procesadora, y a los centros de comercialización.
- d) Comercio exterior de semillas y productos forestales: cumplimiento de mecanismos de registro, certificaciones, inspecciones y control para que las operaciones de comercio exterior estén en concordancia con el régimen forestal.
- e) Certificación: sistemas internacionales y nacionales cuyo cumplimiento pueda o sea exigible en frontera.

ANEXO III

COMERCIO FORESTAL
DE LOS PAÍSES MIEMBROS

Cuadro N° 1
Exportaciones forestales de los países miembros al mundo
1996-2001. En miles de dólares

Informante	1996	1997	1998	1999	2000	2001	promedio
ARGENTINA	201.470	222.576	200.670	177.109	239.582	171.512	202.153
BOLIVIA	73.478	72.576	54.762	31.533	36.659	30.090	49.850
BRASIL	1.921.304	2.036.825	1.971.404	2.367.313	2.799.193	2.407.351	2.250.565
CHILE	1.482.704	1.508.706	1.319.197	1.575.682	1.934.138	1.740.233	1.593.443
COLOMBIA	6.345	6.730	8.924	18.577	20.172	20.686	13.572
ECUADOR	81.772	84.366	66.781	66.818	63.498	64.516	71.292
MEXICO	314.368	332.085	249.843	259.867	232.977	175.385	260.754
PARAGUAY	90.952	95.097	65.171	53.879	66.710	59.524	71.889
PERU	21.090	41.269	47.433	64.803	68.559	72.798	52.659
URUGUAY	36.133	43.155	41.412	46.291	49.546	50.531	44.511
VENEZUELA	3.565	2.584	1.801	2.625	1.665	3.417	2.610
ALADI	4.233.181	4.445.969	4.027.398	4.664.497	5.512.699	4.796.043	4.613.298

Fuente: Secretaría General de la ALADI

Cuadro N° 2
Importaciones forestales de los países miembros desde el mundo
1996-2001. En miles de dólares

Informante	1996	1997	1998	1999	2000	2001	promedio
ARGENTINA	172.858	204.946	211.901	183.036	165.665	126.087	177.416
BOLIVIA	1.232	2.881	4.165	5.467	6.251	2.984	3.830
BRASIL	251.421	280.400	284.844	254.305	320.737	249.100	273.468
CHILE	23.297	29.967	29.750	25.511	46.153	55.331	35.002
COLOMBIA	77.942	79.020	78.085	73.446	104.745	93.264	84.417
ECUADOR	10.273	10.955	12.301	10.189	12.841	17.428	12.331
MEXICO	714.129	839.010	906.846	1.021.805	1.355.376	1.326.394	1.027.260
PARAGUAY	1.109	1.357	909	786	1.347	1.583	1.182
PERU	28.039	30.889	30.241	33.650	46.586	40.782	35.031
URUGUAY	25.403	35.624	39.515	34.260	31.488	26.847	32.190
VENEZUELA	126.901	133.343	118.940	132.401	165.020	137.222	135.638
ALADI	1.432.604	1.648.392	1.717.497	1.774.856	2.256.209	2.077.022	1.817.763

Fuente: Secretaría General de la ALADI

Cuadro N° 3
Saldo comercial forestal de los países miembros con el mundo
1996-2001. En miles de dólares

Informante	1996	1997	1998	1999	2000	2001	promedio
ARGENTINA	28.612	17.630	-11.231	-5.927	73.917	45.425	24.738
BOLIVIA	72.246	69.695	50.597	26.066	30.408	27.106	46.020
BRASIL	1.669.883	1.756.425	1.686.560	2.113.008	2.478.456	2.158.251	1.977.097
CHILE	1.459.407	1.478.739	1.289.447	1.550.171	1.887.985	1.684.902	1.558.442
COLOMBIA	-71.597	-72.290	-69.161	-54.869	-84.573	-72.578	-70.845
ECUADOR	71.499	73.411	54.480	56.629	50.657	47.088	58.961
MEXICO	-399.761	-506.925	-657.003	-761.938	-1.122.399	-1.151.009	-766.506
PARAGUAY	89.843	93.740	64.262	53.093	65.363	57.941	70.707
PERU	-6.949	10.380	17.192	31.153	21.973	32.016	17.628
URUGUAY	10.730	7.531	1.897	12.031	18.058	23.684	12.322
VENEZUELA	-123.336	-130.759	-117.139	-129.776	-163.355	-133.805	-133.028
ALADI	2.800.577	2.797.577	2.309.901	2.889.641	3.256.490	2.719.021	2.795.535

Fuente: Secretaría General de la ALADI

Cuadro N° 4
Participación del sector forestal en las exportaciones globales de cada país
1996-2001
En porcentajes

informante	1996	1997	1998	1999	2000	2001	promedio
ARGENTINA	0,8%	0,8%	0,8%	0,8%	0,9%	0,6%	0,8%
BOLIVIA	6,8%	5,7%	4,1%	2,2%	2,5%	2,2%	3,8%
BRASIL	4,0%	3,8%	3,9%	4,9%	5,1%	4,1%	4,3%
CHILE	9,6%	9,0%	8,9%	10,1%	10,6%	9,9%	9,7%
COLOMBIA	0,1%	0,1%	0,1%	0,2%	0,2%	0,2%	0,1%
ECUADOR	1,7%	1,6%	1,6%	1,5%	1,3%	1,4%	1,5%
MEXICO	0,3%	0,3%	0,2%	0,2%	0,1%	0,1%	0,2%
PARAGUAY	8,7%	8,3%	6,4%	7,3%	7,7%	6,0%	7,4%
PERU	0,4%	0,6%	0,8%	1,1%	1,0%	1,1%	0,8%
URUGUAY	1,5%	1,6%	1,5%	2,1%	2,2%	2,5%	1,8%
VENEZUELA	0,0%	0,0%	0,0%	0,0%	0,0%	0,0%	0,0%
ALADI	1,8%	1,7%	1,6%	1,7%	1,7%	1,5%	1,7%

Fuente: Secretaría General de la ALADI

Cuadro N° 5
Participación del sector forestal en las importaciones globales de cada país
1996-2001
En porcentajes

informante	1996	1997	1998	1999	2000	2001	promedio
ARGENTINA	0,7%	0,7%	0,7%	0,7%	0,7%	0,6%	0,7%
BOLIVIA	0,1%	0,2%	0,2%	0,3%	0,3%	0,2%	0,2%
BRASIL	0,4%	0,4%	0,5%	0,5%	0,5%	0,4%	0,5%
CHILE	0,1%	0,2%	0,2%	0,2%	0,3%	0,3%	0,2%
COLOMBIA	0,6%	0,5%	0,5%	0,7%	0,9%	0,7%	0,6%
ECUADOR	0,3%	0,2%	0,2%	0,3%	0,3%	0,3%	0,3%
MEXICO	0,8%	0,8%	0,7%	0,7%	0,7%	0,7%	0,7%
PARAGUAY	0,0%	0,0%	0,0%	0,0%	0,1%	0,1%	0,0%
PERU	0,4%	0,4%	0,4%	0,5%	0,6%	0,6%	0,5%
URUGUAY	0,8%	1,0%	1,0%	1,0%	0,9%	0,9%	0,9%
VENEZUELA	1,4%	1,0%	0,8%	1,0%	1,1%	0,8%	1,0%
ALADI	0,6%	0,6%	0,6%	0,6%	0,7%	0,6%	0,6%

Fuente: Secretaría General de la ALADI

Cuadro N° 6
Contribución de cada país en las exportaciones forestales de ALADI al mundo
1996-2001
En porcentajes

informante	1996	1997	1998	1999	2000	2001	promedio
ARGENTINA	4,8%	5,0%	5,0%	3,8%	4,3%	3,6%	4,4%
BOLIVIA	1,7%	1,6%	1,4%	0,7%	0,7%	0,6%	1,1%
BRASIL	45,4%	45,8%	48,9%	50,8%	50,8%	50,2%	48,8%
CHILE	35,0%	33,9%	32,8%	33,8%	35,1%	36,3%	34,5%
COLOMBIA	0,1%	0,2%	0,2%	0,4%	0,4%	0,4%	0,3%
ECUADOR	1,9%	1,9%	1,7%	1,4%	1,2%	1,3%	1,5%
MEXICO	7,4%	7,5%	6,2%	5,6%	4,2%	3,7%	5,7%
PARAGUAY	2,1%	2,1%	1,6%	1,2%	1,2%	1,2%	1,6%
PERU	0,5%	0,9%	1,2%	1,4%	1,2%	1,5%	1,1%
URUGUAY	0,9%	1,0%	1,0%	1,0%	0,9%	1,1%	1,0%
VENEZUELA	0,1%	0,1%	0,0%	0,1%	0,0%	0,1%	0,1%
ALADI	100,0%	100,0%	100,0%	100,0%	100,0%	100,0%	100,0%

Fuente: Secretaría General de la ALADI

Cuadro N° 7
Contribución de cada país en las importaciones forestales de ALADI desde el
mundo
1996-2001
En porcentajes

informante	1996	1997	1998	1999	2000	2001	promedio
ARGENTINA	12,1%	12,4%	12,3%	10,3%	7,3%	6,1%	9,8%
BOLIVIA	0,1%	0,2%	0,2%	0,3%	0,3%	0,1%	0,2%
BRASIL	17,5%	17,0%	16,6%	14,3%	14,2%	12,0%	15,0%
CHILE	1,6%	1,8%	1,7%	1,4%	2,0%	2,7%	1,9%
COLOMBIA	5,4%	4,8%	4,5%	4,1%	4,6%	4,5%	4,6%
ECUADOR	0,7%	0,7%	0,7%	0,6%	0,6%	0,8%	0,7%
MEXICO	49,8%	50,9%	52,8%	57,6%	60,1%	63,9%	56,5%
PARAGUAY	0,1%	0,1%	0,1%	0,0%	0,1%	0,1%	0,1%
PERU	2,0%	1,9%	1,8%	1,9%	2,1%	2,0%	1,9%
URUGUAY	1,8%	2,2%	2,3%	1,9%	1,4%	1,3%	1,8%
VENEZUELA	8,9%	8,1%	6,9%	7,5%	7,3%	6,6%	7,5%
ALADI	100,0%	100,0%	100,0%	100,0%	100,0%	100,0%	100,0%

Fuente: Secretaría General de la ALADI

Cuadro N° 8
Cinco principales destinos y orígenes en el comercio forestal de ARGENTINA
1996-2001. En miles de dólares

comercio	Area	1996	1997	1998	1999	2000	2001	promedio	% sobre total
Expo	ALADI	51.773	77.042	90.666	83.790	125.404	77.722	84.400	42%
	Unión Europea	68.495	80.942	69.986	57.913	76.001	57.319	68.443	34%
	Estados Unidos	9.635	16.643	14.566	18.796	16.664	20.690	16.166	8%
	Japón	20.762	18.269	9.867	8.572	9.596	411	11.246	6%
	Resto de Africa	12.167	12.342	4.976	4.648	8.687	2.933	7.626	4%
Impo	ALADI	118.585	146.008	147.276	125.001	95.980	72.332	117.530	66%
	Estados Unidos	47.374	49.088	52.270	40.498	55.481	43.851	48.094	27%
	Unión Europea	3.935	5.984	9.706	13.918	11.134	7.325	8.667	5%
	Canadá	2.377	2.116	1.286	1.128	831	979	1.453	1%
	Resto de Africa	410	478	384	1.063	666	904	651	0%

Fuente: Secretaría General de la ALADI

Cuadro N° 9
Cinco principales destinos y orígenes en el comercio forestal de BOLIVIA
1996-2001. En miles de dólares

comercio	Area	1996	1997	1998	1999	2000	2001	promedio	% sobre total
Expo	ALADI	35.620	40.070	31.244	14.766	12.733	12.077	24.418	49%
	Estados Unidos	31.515	24.480	16.840	10.674	17.709	12.972	19.032	38%
	Unión Europea	4.092	5.508	4.857	4.012	3.289	2.507	4.044	8%
	Resto de A. Latina	1.049	1.253	882	417	933	684	870	2%
	Resto de Africa	96	269	455	531	870	485	451	1%
Impo	ALADI	1.025	2.127	3.002	4.055	5.030	2.261	2.917	76%
	Estados Unidos	151	733	1.094	1.242	1.147	636	834	22%
	Unión Europea	56	21	54	167	56	8	60	2%
	Desconocidas	0	0	0	0	0	75	13	0%
	Acuerdo de Bangkok	0	0	0	0	8	3	2	0%

Fuente: Secretaría General de la ALADI

Cuadro N° 10
Cinco principales destinos y orígenes en el comercio forestal de BRASIL
1996-2001. En miles de dólares

comercio	Area	1996	1997	1998	1999	2000	2001	promedio	% sobre total
Expo	Unión Europea	723.921	762.963	778.032	905.581	1.177.311	920.159	877.995	39%
	Estados Unidos	566.040	573.105	566.766	716.599	814.854	731.083	661.408	29%
	Japón	218.804	229.516	212.478	218.904	255.250	177.898	218.808	10%
	Resto de Asia	38.588	64.217	63.271	99.417	130.205	230.410	104.351	5%
	ALADI	64.308	98.617	115.047	114.963	107.215	101.197	100.225	4%
Impo	ALADI	117.753	126.845	131.885	118.206	170.667	110.105	129.244	47%
	Estados Unidos	91.312	94.521	103.561	105.176	118.219	106.104	103.149	38%
	Canadá	30.953	32.852	20.785	13.892	9.164	13.104	20.125	7%
	Unión Europea	8.557	21.565	20.831	14.078	18.619	16.267	16.653	6%
	Resto de Asia	479	126	851	742	1.246	942	731	0%

Fuente: Secretaría General de la ALADI

Cuadro N° 11
Cinco principales destinos y orígenes en el comercio forestal de CHILE
1996-2001. En miles de dólares

comercio	Area	1996	1997	1998	1999	2000	2001	promedio	% sobre total
Expo	Unión Europea	311.781	296.495	320.766	295.865	528.040	377.194	355.024	22%
	Japón	343.174	358.209	251.060	270.591	297.872	271.188	298.682	19%
	Estados Unidos	157.872	223.020	250.974	362.039	335.069	366.366	282.557	18%
	Resto de Asia	160.385	154.833	195.497	146.261	277.906	294.320	204.867	13%
	ALADI	133.304	140.203	115.675	150.147	215.140	198.367	158.806	10%
Impo	Estados Unidos	7.754	8.091	10.500	10.968	18.764	18.106	12.364	35%
	ALADI	8.096	13.115	10.289	6.976	10.741	17.394	11.102	32%
	Canadá	2.413	3.468	4.313	4.118	8.941	9.995	5.541	16%
	Unión Europea	4.139	5.028	4.108	3.053	6.819	9.071	5.370	15%
	A. N. Asia Sudoriental	109	78	292	122	442	43	181	1%

Fuente: Secretaría General de la ALADI

Cuadro N° 12
Cinco principales destinos y orígenes en el comercio forestal de COLOMBIA
1996-2001. En miles de dólares

comercio	Area	1996	1997	1998	1999	2000	2001	promedio	% sobre total
Expo	Estados Unidos	2.310	1.044	3.035	10.806	10.882	9.018	6.183	46%
	ALADI	2.750	3.313	3.098	4.701	4.989	7.212	4.344	32%
	Acuerdo de Bangkok	251	1.413	1.242	1.207	1.533	1.482	1.188	9%
	Resto de América Latina	348	103	266	437	1.147	968	545	4%
	Mercado Común Centroamericano	271	305	354	660	519	902	502	4%
Impo	ALADI	42.275	45.801	38.350	43.650	59.618	49.932	46.604	55%
	Estados Unidos	26.642	25.094	26.232	24.498	37.539	35.065	29.178	35%
	Canadá	2.443	1.438	7.030	1.297	1.339	1.752	2.550	3%
	Unión Europea	1.691	1.711	2.028	1.018	1.349	1.524	1.554	2%
	Mercado Común Centroamericano	1.968	1.768	763	925	2.108	1.619	1.525	2%

Fuente: Secretaría General de la ALADI

Cuadro N° 13
Cinco principales destinos y orígenes en el comercio forestal de ECUADOR
1996-2001. En miles de dólares

comercio	Area	1996	1997	1998	1999	2000	2001	promedio	% sobre total
Expo	Estados Unidos	25.676	28.260	27.207	30.476	26.677	24.255	27.092	38%
	ALADI	17.472	24.366	23.223	22.807	26.999	28.689	23.926	34%
	Japón	19.645	15.323	7.791	408	282	256	7.284	10%
	Unión Europea	9.417	8.596	2.595	2.972	2.249	2.068	4.650	7%
	Desconocidas	32	87	1.729	4.852	2.896	6.043	2.607	4%
Impo	Estados Unidos	6.129	5.565	6.683	5.864	6.923	7.891	6.509	53%
	ALADI	3.458	4.681	4.774	4.020	5.111	8.041	5.014	41%
	Unión Europea	92	367	515	249	518	1.156	483	4%
	Canadá	462	219	141	7	1	4	139	1%
	Mercado Común Centroamericano	0	19	103	48	196	22	65	1%

Fuente: Secretaría General de la ALADI

Cuadro N° 14
Cinco principales destinos y orígenes en el comercio forestal de MÉXICO
1996-2001. En miles de dólares

comercio	Area	1996	1997	1998	1999	2000	2001	promedio	% sobre total
Expo	Estados Unidos	303.835	318.827	241.556	251.573	220.473	168.676	250.823	96%
	Mercado Común Centroamericano	2.507	3.638	4.372	4.769	3.617	2.462	3.561	1%
	Unión Europea	3.997	1.609	994	1.190	1.372	795	1.660	1%
	Japón	820	1.159	405	578	1.103	677	790	0%
	Desconocidas	60	3.788	0	0	0	757	768	0%
Impo	Estados Unidos	628.031	737.686	784.012	844.720	1.023.482	903.328	820.210	80%
	ALADI	17.997	26.834	35.867	71.434	147.406	214.996	85.756	8%
	A.N. Asia Sudoriental	28.172	14.863	26.978	42.938	94.899	105.373	52.204	5%
	Canadá	27.103	44.985	37.332	42.643	57.777	54.158	44.000	4%
	Unión Europea	5.027	4.644	6.985	5.834	10.368	19.238	8.683	1%

Fuente: Secretaría General de la ALADI

Cuadro N° 15
Cinco principales destinos y orígenes en el comercio forestal de PARAGUAY
1996-2001. En miles de dólares

comercio	Area	1996	1997	1998	1999	2000	2001	promedio	% sobre total
Expo	ALADI	52.123	53.076	42.869	20.861	31.149	25.055	37.522	52%
	Resto de Asia	17.354	21.048	7.647	11.033	18.466	22.187	16.289	23%
	Estados Unidos	11.624	12.025	6.992	12.199	8.215	2.935	8.998	13%
	Unión Europea	8.891	7.971	7.159	8.992	7.686	7.271	7.995	11%
	Canadá	0	12	22	82	93	1.242	242	0%
Impo	ALADI	1.090	1.179	751	472	1.139	1.457	1.015	86%
	Estados Unidos	0	131	68	181	135	70	98	8%
	Unión Europea	19	46	87	48	30	39	45	4%
	Japón	0	0	3	84	0		15	1%
	Canadá	0	0	0	0	43		7	1%

Fuente: Secretaría General de la ALADI

Cuadro N° 16
Cinco principales destinos y orígenes en el comercio forestal de PERU
1996-2001. En miles de dólares

comercio	Area	1996	1997	1998	1999	2000	2001	promedio	% sobre total
Expo	Estados Unidos	13.153	24.500	31.381	42.515	41.079	39.115	31.957	61%
	ALADI	4.582	8.452	7.515	12.586	19.456	24.879	12.912	25%
	Resto de América Latina	561	3.002	3.036	3.754	2.659	2.363	2.563	5%
	Unión Europea	902	1.647	2.755	2.954	1.517	1.043	1.803	3%
	Resto de Asia	91	253	957	1.511	2.727	4.684	1.704	3%
Impo	ALADI	19.940	19.892	22.259	21.625	28.595	27.340	23.275	66%
	Estados Unidos	5.088	8.876	5.954	10.712	13.734	11.348	9.285	27%
	Unión Europea	1.505	948	1.006	861	1.997	682	1.167	3%
	Canadá	422	744	601	52	1.877	944	773	2%
	Resto de Asia	247	151	159	65	87	74	131	0%

Fuente: Secretaría General de la ALADI

Cuadro N° 17
Cinco principales destinos y orígenes en el comercio forestal de URUGUAY
1996-2001. En miles de dólares

comercio	Area	1996	1997	1998	1999	2000	2001	promedio	% sobre total
Expo	Unión Europea	24.196	26.235	25.071	26.408	29.354	29.697	26.827	60%
	A. Europea de Libre Comercio	8.220	9.426	9.237	8.611	8.690	8.838	8.837	20%
	Estados Unidos	1.310	2.874	3.639	5.211	3.912	3.436	3.397	8%
	ALADI	1.729	1.264	2.067	2.619	4.211	5.512	2.900	7%
	Resto de África	367	1.321	493	2.376	1.459	1.002	1.170	3%
Impo	ALADI	23.300	32.080	34.926	29.351	25.331	24.453	28.240	88%
	Estados Unidos	1.950	3.010	3.477	3.984	5.069	1.705	3.199	10%
	Unión Europea	131	478	823	870	902	659	644	2%
	C.E.E. de África Occidental	0	0	137	18	129		47	0%
	Canadá	13	30	83	18	35	30	35	0%

Fuente: Secretaría General de la ALADI

Cuadro N° 18
Cinco principales destinos y orígenes en el comercio forestal de VENEZUELA
1996-2001. En miles de dólares

comercio	Area	1996	1997	1998	1999	2000	2001	promedio	% sobre total
Expo	ALADI	2.459	680	656	712	1.018	2.771	1.383	53%
	Unión Europea	751	706	437	129	25	104	359	14%
	Acuerdo de Bangkok	0	375	517	643	159	160	309	12%
	Resto de América	110	133	137	837	177	75	245	9%
	Estados Unidos	193	301	0	40	175	188	150	6%
Impo	Estados Unidos	74.426	64.950	61.054	62.364	80.712	52.384	65.982	49%
	ALADI	35.804	47.366	44.572	57.697	66.849	72.510	54.133	40%
	Canadá	14.356	15.138	9.729	8.384	10.255	3.415	10.213	8%
	Unión Europea	503	2.002	995	1.658	2.536	2.860	1.759	1%
	Comunidad del Caribe	1.413	1.769	1.089	1.041	2.213	2.365	1.648	1%

Fuente: Secretaría General de la ALADI

Cuadro N° 19
Participación de la ALADI como destino de las exportaciones forestales totales
de los países miembros
1996-2001
En porcentajes

Informante	1996	1997	1998	1999	2000	2001	promedio
ARGENTINA	25,7%	34,6%	45,2%	47,3%	52,3%	45,3%	41,8%
BOLIVIA	48,5%	55,2%	57,1%	46,8%	34,7%	40,1%	49,0%
BRASIL	3,3%	4,8%	5,8%	4,9%	3,8%	4,2%	4,5%
CHILE	9,0%	9,3%	8,8%	9,5%	11,1%	11,4%	10,0%
COLOMBIA	43,3%	49,2%	34,7%	25,3%	24,7%	34,9%	32,0%
ECUADOR	21,4%	28,9%	34,8%	34,1%	42,5%	44,5%	33,6%
MEXICO	0,1%	0,1%	0,2%	0,0%	0,4%	0,5%	0,2%
PARAGUAY	57,3%	55,8%	65,8%	38,7%	46,7%	42,1%	52,2%
PERU	21,7%	20,5%	15,8%	19,4%	28,4%	34,2%	24,5%
URUGUAY	4,8%	2,9%	5,0%	5,7%	8,5%	10,9%	6,5%
VENEZUELA	69,0%	26,3%	36,4%	27,1%	61,1%	81,1%	53,0%
ALADI	8,7%	10,1%	10,7%	9,2%	10,0%	10,1%	9,8%

Fuente: Secretaría General de la ALADI

Cuadro N° 20
Participación de la ALADI como origen de las importaciones forestales totales de
los países miembros
1996-2001
En porcentajes

Informante	1996	1997	1998	1999	2000	2001	promedio
ARGENTINA	68,6%	71,2%	69,5%	68,3%	57,9%	57,4%	66,2%
BOLIVIA	83,2%	73,8%	72,1%	74,2%	80,5%	75,8%	76,2%
BRASIL	46,8%	45,2%	46,3%	46,5%	53,2%	44,2%	47,3%
CHILE	34,8%	43,8%	34,6%	27,3%	23,3%	31,4%	31,7%
COLOMBIA	54,2%	58,0%	49,1%	59,4%	56,9%	53,5%	55,2%
ECUADOR	33,7%	42,7%	38,8%	39,5%	39,8%	46,1%	40,7%
MEXICO	2,5%	3,2%	4,0%	7,0%	10,9%	16,2%	8,3%
PARAGUAY	98,3%	86,9%	82,6%	60,1%	84,6%	92,0%	85,9%
PERU	71,1%	64,4%	73,6%	64,3%	61,4%	67,0%	66,4%
URUGUAY	91,7%	90,1%	88,4%	85,7%	80,4%	91,1%	87,7%
VENEZUELA	28,2%	35,5%	37,5%	43,6%	40,5%	52,8%	39,9%
ALADI	27,2%	28,3%	27,6%	27,2%	27,3%	28,9%	27,8%

Fuente: Secretaría General de la ALADI

Cuadro N° 21
Contribución de cada país a las exportaciones forestales intrarregionales
1996-2001
En porcentajes

Informante	1996	1997	1998	1999	2000	2001	promedio
ARGENTINA	14,1%	17,2%	21,0%	19,6%	22,8%	16,0%	18,7%
BOLIVIA	9,7%	9,0%	7,2%	3,4%	2,3%	2,5%	5,4%
BRASIL	17,6%	22,0%	26,6%	26,9%	19,5%	20,9%	22,2%
CHILE	36,4%	31,3%	26,7%	35,1%	39,2%	41,0%	35,2%
COLOMBIA	0,8%	0,7%	0,7%	1,1%	0,9%	1,5%	1,0%
ECUADOR	4,8%	5,4%	5,4%	5,3%	4,9%	5,9%	5,3%
MEXICO	0,1%	0,1%	0,1%	0,0%	0,2%	0,2%	0,1%
PARAGUAY	14,2%	11,9%	9,9%	4,9%	5,7%	5,2%	8,3%
PERU	1,3%	1,9%	1,7%	2,9%	3,5%	5,1%	2,9%
URUGUAY	0,5%	0,3%	0,5%	0,6%	0,8%	1,1%	0,6%
VENEZUELA	0,7%	0,2%	0,2%	0,2%	0,2%	0,6%	0,3%
ALADI	100,0%	100,0%	100,0%	100,0%	100,0%	100,0%	100,0%

Fuente: Secretaría General de la ALADI

Cuadro N° 22
Contribución de cada país a las importaciones forestales intrarregionales
1996-2001
En porcentajes

Informante	1996	1997	1998	1999	2000	2001	promedio
ARGENTINA	30,5%	31,3%	31,1%	25,9%	15,6%	12,0%	23,3%
BOLIVIA	0,3%	0,5%	0,6%	0,8%	0,8%	0,4%	0,6%
BRASIL	30,2%	27,2%	27,8%	24,5%	27,7%	18,3%	25,6%
CHILE	2,1%	2,8%	2,2%	1,4%	1,7%	2,9%	2,2%
COLOMBIA	10,9%	9,8%	8,1%	9,0%	9,7%	8,3%	9,2%
ECUADOR	0,9%	1,0%	1,0%	0,8%	0,8%	1,3%	1,0%
MEXICO	4,6%	5,8%	7,6%	14,8%	23,9%	35,8%	17,0%
PARAGUAY	0,3%	0,3%	0,2%	0,1%	0,2%	0,2%	0,2%
PERU	5,1%	4,3%	4,7%	4,5%	4,6%	4,6%	4,6%
URUGUAY	6,0%	6,9%	7,4%	6,1%	4,1%	4,1%	5,6%
VENEZUELA	9,2%	10,2%	9,4%	12,0%	10,8%	12,1%	10,7%
ALADI	100,0%	100,0%	100,0%	100,0%	100,0%	100,0%	100,0%

Fuente: Secretaría General de la ALADI

Cuadro N° 23
Participación del sector forestal en las exportaciones de cada país miembro a la
ALADI
1996-2001
En porcentajes

Informante	1996	1997	1998	1999	2000	2001	promedio
ARGENTINA	0,5%	0,6%	0,7%	0,8%	1,0%	0,6%	0,7%
BOLIVIA	7,0%	7,3%	5,3%	2,8%	2,0%	1,5%	4,1%
BRASIL	0,6%	0,7%	0,9%	1,1%	0,8%	0,8%	0,8%
CHILE	4,5%	4,2%	3,4%	4,6%	5,7%	5,2%	4,6%
COLOMBIA	0,1%	0,1%	0,1%	0,2%	0,2%	0,2%	0,2%
ECUADOR	2,0%	2,4%	2,6%	2,7%	2,5%	2,7%	2,5%
MEXICO	0,0%	0,0%	0,0%	0,0%	0,0%	0,0%	0,0%
PARAGUAY	7,2%	8,2%	7,2%	5,9%	4,8%	3,9%	6,2%
PERU	0,5%	0,8%	0,8%	1,4%	1,7%	2,1%	1,3%
URUGUAY	0,1%	0,1%	0,1%	0,2%	0,3%	0,5%	0,2%
VENEZUELA	0,1%	0,0%	0,0%	0,0%	0,0%	0,1%	0,0%
ALADI	1,0%	1,0%	1,0%	1,2%	1,3%	1,2%	1,1%

Fuente: Secretaría General de la ALADI

Cuadro N° 24
Participación del sector forestal en las importaciones de cada país miembro
desde la ALADI
1996-2001
En porcentajes

Informante	1996	1997	1998	1999	2000	2001	promedio
ARGENTINA	1,6%	1,6%	1,5%	1,6%	1,1%	1,0%	1,4%
BOLIVIA	0,2%	0,3%	0,4%	0,5%	0,6%	0,2%	0,3%
BRASIL	1,0%	0,9%	1,0%	1,2%	1,4%	1,0%	1,1%
CHILE	0,2%	0,3%	0,2%	0,2%	0,2%	0,3%	0,2%
COLOMBIA	1,3%	1,2%	1,1%	1,6%	1,9%	1,6%	1,4%
ECUADOR	0,3%	0,3%	0,3%	0,4%	0,4%	0,4%	0,3%
MEXICO	0,9%	1,2%	1,3%	2,3%	3,4%	4,2%	2,6%
PARAGUAY	0,1%	0,1%	0,0%	0,0%	0,1%	0,1%	0,1%
PERU	0,7%	0,7%	0,9%	1,0%	1,0%	1,0%	0,9%
URUGUAY	1,4%	1,7%	1,9%	1,7%	1,4%	1,5%	1,6%
VENEZUELA	1,8%	1,8%	1,6%	2,4%	2,0%	1,7%	1,9%
ALADI	1,0%	1,0%	1,1%	1,3%	1,3%	1,3%	1,2%

Fuente: Secretaría General de la ALADI

Cuadro N° 25
Matriz de exportaciones forestales intrarregionales
Promedio 1996-2001
En miles de dólares

	Destino												
Exportador	ARGENTINA	BOLIVIA	BRASIL	CHILE	COLOMBIA	CUBA	ECUADOR	MEXICO	PARAGUAY	PERU	URUGUAY	VENEZUELA	ALADI
ARGENTINA	*	831	73.477	878	109	10	*	339	553	187	7.862	154	84.400
BOLIVIA	16.028	*	1.671	1.921	56	*	*	2.825	10	1.075	723	109	24.418
BRASIL	46.540	101	*	2.719	3.311	995	229	10.012	2.172	114	13.218	20.815	100.225
CHILE	20.992	1.843	29.063	*	29.676	99	5.750	26.856	74	15.923	2.232	26.298	158.806
COLOMBIA	0	16	*	56	*	198	283	116	*	204	1	3.470	4.344
ECUADOR	120	33	196	1.374	7.250	2.415	*	3.911	*	3.088	14	5.525	23.926
MEXICO	93	0	4	160	67	91	1	*	*	36	0	36	487
PARAGUAY	20.362	2	13.006	1.676	11	0	*	1	*	38	2.308	119	37.522
PERU	265	51	4	282	1.112	*	168	8.610	*	*	19	2.402	12.912
URUGUAY	1.269	15	1.149	436	*	*	*	31	0	*	*	*	2.900
VENEZUELA	150	*	2	1	599	383	11	235	*	2	*	*	1.383
ALADI	105.818	2.892	118.571	9.502	42.192	4.191	6.442	52.935	2.809	20.666	26.376	58.928	

Fuente: Secretaría General de la ALADI

Cuadro N° 26
Matriz de importaciones forestales intrarregionales
Promedio 1996-2001
En miles de dólares

	Origen												
Importador	ARGENTINA	BOLIVIA	BRASIL	CHILE	COLOMBIA	CUBA	ECUADOR	MEXICO	PARAGUAY	PERU	URUGUAY	VENEZUELA	ALADI
ARGENTINA	*	16.154	50.208	21.933	0	*	155	1	27.410	292	1.377	*	117.530
BOLIVIA	840	*	67	1.861	21	*	46	2	1	61	18	*	2.917
BRASIL	77.111	2.030	*	32.286	*	*	216	263	15.839	0	1.489	10	129.244
CHILE	1.029	2.050	3.212	*	64	1	1.570	201	2.104	394	478	0	11.102
COLOMBIA	36	70	3.957	32.251	*	1	8.088	81	15	1.288	*	818	46.604
ECUADOR	*	*	152	4.210	326	0	*	169	*	134	1	22	5.014
MEXICO	480	3.475	28.295	36.066	152	130	5.442	*	3	11.234	73	408	85.756
PARAGUAY	377	7	575	55	*	*	0	*	*	*	1	*	1.015
PERU	309	1.188	99	17.384	245	*	3.912	72	66	*	*	*	23.275
URUGUAY	8.102	792	13.476	2.458	*	*	18	*	3.374	21	*	*	28.240
VENEZUELA	186	65	18.463	25.523	2.221	6	5.466	60	108	2.032	4	*	54.133
ALADI	88.469	25.830	118.503	174.028	3.028	137	24.913	849	48.920	15.456	3.441	1.258	

Fuente: Secretaría General de la ALADI

Cuadro N° 27
Matriz de exportaciones forestales intrarregionales
Evolución 1996-2001
En miles de dólares

INFORMANTE	AÑO	COPART													ALADI
		ARG	BOL	BRA	CHI	COL	CUB	ECU	MEX	PAR	PER	URU	VEN		
ARGENTINA	1996		318	44.339	254	534	0	0	66	320	17	5.925	0	51.773	
	1997		987	64.540	618	38	14	0	20	454	17	10.338	16	77.042	
	1998		1.001	77.438	702	45	0	0	21	400	235	10.669	155	90.666	
	1999		1.049	72.425	1.005	14	0	0	120	534	169	8.389	85	83.790	
	2000		937	113.763	1.156	14	14	0	1.264	703	493	6.868	192	125.404	
	2001		694	68.355	1.533	7	34	0	542	905	193	4.984	475	77.722	
BOLIVIA	1996	25.953		1.855	2.022	294	0	0	1.641	4	1.473	2.153	225	35.620	
	1997	29.124		2.100	3.185	13	0	0	2.647	31	1.156	1.592	222	40.070	
	1998	22.553		1.558	2.038	0	0	0	3.326	10	1.284	410	65	31.244	
	1999	8.615		1.211	1.183	16	0	0	2.570	2	1.031	126	12	14.766	
	2000	6.509		1.160	1.553	14	0	0	2.911	4	566	16	0	12.733	
	2001	3.416		2.142	1.546	0	0	0	3.854	9	938	40	132	12.077	
BRASIL	1996	36.071	44		1.359	1.578	1.798	82	3.382	839	89	9.809	9.257	64.308	
	1997	52.090	75		2.204	2.987	846	92	5.183	871	9	15.034	19.226	98.617	
	1998	61.541	101		1.487	4.629	313	168	5.911	2.333	10	16.820	21.734	115.047	
	1999	54.341	96		1.432	2.543	345	85	9.120	5.400	181	14.442	26.978	114.963	
	2000	42.367	103		1.844	4.926	631	382	18.710	1.762	223	11.938	24.329	107.215	
	2001	32.830	184		7.987	3.205	2.036	564	17.764	1.828	169	11.263	23.367	101.197	
CHILE	1996	24.522	816	31.567		26.399	502	4.894	3.442	40	13.510	1.822	25.790	133.304	
	1997	26.587	1.454	30.281		26.256	1	7.205	8.311	80	14.536	882	24.610	140.203	
	1998	17.800	1.813	25.735		19.644	92	5.491	9.462	155	14.072	1.295	20.116	115.675	
	1999	23.831	2.478	28.707		29.548	0	4.769	20.088	68	14.127	2.389	24.142	150.147	
	2000	19.667	3.415	40.267		42.717	0	5.512	50.398	40	21.461	3.184	28.479	215.140	
	2001	13.543	1.080	17.818		33.494	0	6.631	69.433	59	17.834	3.822	34.653	198.367	
COLOMBIA	1996	0	0	0	0		195	515	0	0	329	0	1.711	2.750	
	1997	0	0	0	14		84	128	0	0	249	0	2.838	3.313	
	1998	1	1	0	143		56	202	10	0	202	0	2.483	3.098	
	1999	0	0	0	11		696	365	180	0	179	0	3.270	4.701	
	2000	0	12	0	38		105	298	212	0	122	0	4.202	4.989	
	2001	0	85	0	131		51	192	293	0	144	3	6.313	7.212	
ECUADOR	1996	107	0	50	2.230	7.796	1.701		137	0	2.343	0	3.108	17.472	
	1997	134	0	332	3.301	8.171	3.024		135	0	3.241	19	6.009	24.366	
	1998	155	15	89	1.463	8.272	4.167		488	0	3.927	29	4.618	23.223	
	1999	85	46	43	599	6.282	1.896		5.159	0	3.108	15	5.574	22.807	
	2000	109	131	629	451	6.293	2.122		8.392	0	2.363	14	6.495	26.999	
	2001	128	7	30	199	6.688	1.579		9.156	0	3.548	6	7.348	28.689	
MEXICO	1996	0	0	0	9	115	0	0	0	0	35	0	64	223	
	1997	3	0	10	70	125	0	0	0	0	51	0	20	279	
	1998	0	0	0	445	1	0	0	0	0	45	0	35	526	
	1999	0	0	0	7	62	0	0	0	0	25	0	13	107	
	2000	2	0	13	271	99	544	0	0	0	19	0	7	955	
	2001	552	0	1	156	0	0	8	0	0	38	0	76	831	
PARAGUAY	1996	27.024	0	20.816	1.234	0	0	0	0	0	0	2.978	71	52.123	
	1997	30.087	2	18.255	1.460	63	0	0	0	0	0	3.075	134	53.076	
	1998	23.691	0	15.069	1.335	0	0	0	0	0	0	2.734	40	42.869	
	1999	8.898	0	9.628	1.131	0	0	0	0	0	0	1.147	57	20.861	
	2000	18.753	10	7.779	2.513	0	0	0	0	0	157	1.814	123	31.149	
	2001	13.720	0	6.490	2.384	0	0	0	7	0	69	2.098	287	25.055	
PERU	1996	230	10	23	351	2.003	0	11	1.651	0	0	0	303	4.582	
	1997	447	0	0	412	2.393	0	281	2.500	0	0	0	2.419	8.452	
	1998	788	0	0	163	1.744	0	137	2.591	0	0	0	2.092	7.515	
	1999	113	11	0	251	385	0	0	9.266	0	0	0	2.560	12.586	
	2000	10	184	0	384	44	0	221	15.529	0	0	20	3.064	19.456	
	2001	0	99	0	128	105	0	356	20.124	0	0	96	3.971	24.879	
URUGUAY	1996	801	0	896	32	0	0	0	0	0	0	0	0	1.729	
	1997	407	0	706	151	0	0	0	0	0	0	0	0	1.264	
	1998	908	0	860	279	0	0	0	20	0	0	0	0	2.067	
	1999	1.112	0	737	636	0	0	0	134	0	0	0	0	2.619	
	2000	1.789	0	1.945	443	0	0	0	34	0	0	0	0	4.211	
	2001	2.596	91	1.752	1.072	0	0	0	0	1	0	0	0	5.512	
VENEZUELA	1996	900	0	0	0	587	966	6	0	0	0	0	0	2.459	
	1997	0	0	0	0	131	514	24	0	0	0	11	0	680	
	1998	0	0	2	6	471	163	14	0	0	0	0	0	656	
	1999	0	0	0	0	394	228	8	82	0	0	0	0	712	
	2000	0	0	0	0	658	229	12	119	0	0	0	0	1.018	
	2001	0	0	9	0	1.355	200	0	1.207	0	0	0	0	2.771	

Fuente: Secretaría General de la ALADI

Cuadro N° 28
Matriz de importaciones forestales intrarregionales
Evolución 1996-2001
En miles de dólares

		COPART												
INFORMANTE	AÑO	ARG	BOL	BRA	CHI	COL	CUB	ECU	MEX	PAR	PER	URU	VEN	ALADI
ARGENTINA	1996	25.608	38.984	24.454	0	0	162	0	28.267	251	859	0	118.585	
	1997	29.592	56.080	26.818	1	0	168	6	32.621	337	385	0	146.008	
	1998	22.456	67.882	19.179	0	0	187	0	35.608	1.027	937	0	147.276	
	1999	9.292	58.745	26.274	0	0	106	0	29.232	127	1.225	0	125.001	
	2000	6.460	44.471	20.218	1	0	138	0	22.662	12	2.018	0	95.980	
	2001	3.514	35.085	14.653	0	0	168	0	16.072	0	2.840	0	72.332	
BOLIVIA	1996	322		33	670	0	0	0	0	0	0	0	1.025	
	1997	781		9	1.337	0	0	0	0	0	0	0	2.127	
	1998	860		2	2.121	2	0	17	0	0	0	0	3.002	
	1999	1.334		15	2.637	13	0	42	0	0	14	0	4.055	
	2000	1.039		123	3.445	1	0	204	14	7	197	0	5.030	
	2001	704		221	954	107	0	15	0	0	152	108	2.261	
BRASIL	1996	49.366	2.245		32.112	0	0	59	1.521	31.282	0	1.168	0	117.753
	1997	68.581	2.512		35.429	0	0	198	0	19.241	0	884	0	126.845
	1998	81.780	2.020		29.407	0	0	176	0	17.200	0	1.245	57	131.885
	1999	73.741	1.570		32.864	0	0	15	0	9.186	0	830	0	118.206
	2000	117.534	1.735		40.900	0	0	757	59	8.653	0	1.029	0	170.667
	2001	71.663	2.097		23.006	0	0	90	0	9.470	0	3.779	0	110.105
CHILE	1996	346	1.974	1.385		1	0	2.340	134	1.417	455	42	2	8.096
	1997	586	3.313	2.653		18	0	3.787	226	1.845	528	159	0	13.115
	1998	824	2.497	1.837		159	0	1.808	475	2.053	338	298	0	10.289
	1999	1.143	1.080	1.664		13	0	586	1	1.485	375	629	0	6.976
	2000	1.522	1.855	2.332		110	3	616	228	3.028	511	536	0	10.741
	2001	1.752	1.578	9.398		84	0	282	142	2.797	156	1.205	0	17.394
COLOMBIA	1996	79	421	2.251	29.262		0	7.232	0	21	2.477	0	532	42.275
	1997	40	0	3.415	29.672		3	9.082	460	71	2.733	0	325	45.801
	1998	51	0	5.596	20.646		0	9.593	0	0	1.903	0	561	38.350
	1999	19	0	2.812	32.295		0	7.219	17	0	434	0	854	43.650
	2000	17	0	6.021	45.073		0	7.181	0	0	38	0	1.288	59.618
	2001	8	0	3.646	36.557		0	8.221	6	0	145	0	1.349	49.932
ECUADOR	1996	0	0	146	2.482	590	0		221	0	0	0	19	3.458
	1997	0	0	17	4.182	131	0		313	0	0	0	38	4.681
	1998	0	0	248	4.117	265	0		103	0	0	3	38	4.774
	1999	0	0	31	3.572	381	1		0	0	26	0	9	4.020
	2000	0	0	15	4.432	293	0		28	0	315	0	28	5.111
	2001	0	0	455	6.476	295	0		351	0	464	0	0	8.041
MEXICO	1996	22	1.910	9.770	3.786	0	0	181		0	2.328	0	0	17.997
	1997	15	2.793	11.930	9.236	0	0	259		0	2.601	0	0	26.834
	1998	31	5.012	14.363	11.523	19	0	554		5	4.323	37	0	35.867
	1999	80	2.448	23.503	25.235	230	778	6.763		0	12.054	225	118	71.434
	2000	1.767	3.329	45.867	65.590	275	0	11.888		0	18.311	121	258	147.406
	2001	965	5.356	64.335	101.028	385	0	13.004		13	27.785	53	2.072	214.996
PARAGUAY	1996	291	0	751	48	0	0	0	0	0	0	0	0	1.090
	1997	518	0	588	73	0	0	0	0	0	0	0	0	1.179
	1998	178	11	392	170	0	0	0	0	0	0	0	0	751
	1999	69	0	363	40	0	0	0	0	0	0	0	0	472
	2000	622	31	486	0	0	0	0	0	0	0	0	0	1.139
	2001	583	0	869	0	0	0	0	0	0	0	5	0	1.457
PERU	1996	19	1.633	44	14.601	427	0	3.047	169	0	0	0	0	19.940
	1997	28	1.394	7	14.387	307	0	3.703	66	0	0	0	0	19.892
	1998	319	1.317	6	15.686	220	0	4.613	98	0	0	0	0	22.259
	1999	272	1.065	140	16.113	216	0	3.790	29	0	0	0	0	21.625
	2000	607	718	218	22.484	145	0	4.135	22	266	0	0	0	28.595
	2001	609	1.003	180	21.035	152	0	4.186	45	130	0	0	0	27.340
URUGUAY	1996	6.229	1.903	10.084	1.893	0	0	0	0	3.191	0	0	0	23.300
	1997	9.782	2.130	15.522	965	0	0	16	0	3.665	0	0	0	32.080
	1998	11.273	498	16.839	1.528	0	0	45	0	4.743	0	0	0	34.926
	1999	8.706	148	14.331	2.944	0	0	20	0	3.202	0	0	0	29.351
	2000	7.266	21	12.336	3.214	0	0	10	0	2.484	0	0	0	25.331
	2001	5.354	53	11.743	4.202	0	0	18	0	2.956	127	0	0	24.453
VENEZUELA	1996	0	101	8.242	22.943	1.487	37	2.542	138	30	284	0	0	35.804
	1997	42	233	15.853	21.458	1.403	0	6.197	87	20	2.050	23	0	47.366
	1998	194	56	17.619	19.184	1.290	0	4.602	32	61	1.534	0	0	44.572
	1999	134	0	24.029	23.858	1.791	0	5.366	79	62	2.378	0	0	57.697
	2000	287	0	24.976	29.045	2.989	0	6.406	3	183	2.960	0	0	66.849
	2001	457	0	20.059	36.652	4.365	0	7.685	18	289	2.985	0	0	72.510

Fuente: Secretaría General de la ALADI

Cuadro N° 29
Composición de las exportaciones forestales de los países miembros a la ALADI y Resto del Mundo, según partida
Promedio 1996-2001
En porcentajes

PARTIDA	ARGENTINA		BOLIVIA		BRASIL		CHILE		COLOMBIA		ECUADOR		MEXICO		PARAGUAY		PERU		URUGUAY		VENEZUELA	
	ALADI	RDM	ALADI	RDM	ALADI	RDM	ALADI	RDM	ALADI	RDM	ALADI	RDM	ALADI	RDM	ALADI	RDM	ALADI	RDM	ALADI	RDM	ALADI	RDM
4401	0,0%	7,0%	0,0%	0,0%	0,0%	1,8%	0,0%	10,0%	0,0%	0,0%	0,0%	2,6%	0,3%	2,6%	0,0%	0,0%	0,0%	0,0%	6,8%	0,0%	0,1%	0,1%
4402	0,2%	9,7%	0,0%	0,0%	0,0%	0,1%	0,0%	0,0%	0,0%	0,0%	0,0%	0,0%	0,0%	1,6%	0,5%	3,0%	0,0%	0,0%	0,0%	0,0%	0,3%	7,2%
4403	0,4%	11,8%	0,1%	0,0%	0,1%	1,4%	2,2%	4,7%	0,8%	14,4%	0,1%	18,8%	0,3%	0,5%	0,4%	0,1%	0,0%	0,1%	41,4%	81,2%	0,3%	41,7%
4404	0,0%	0,1%	0,0%	0,1%	0,0%	1,1%	0,3%	0,0%	0,4%	0,5%	0,0%	0,0%	0,0%	0,3%	0,1%	0,4%	0,0%	0,0%	0,0%	0,0%	0,2%	1,3%
4405	0,0%	0,0%	0,0%	0,0%	0,0%	0,0%	0,0%	0,0%	0,0%	0,0%	0,0%	0,0%	0,0%	0,0%	0,0%	0,0%	0,0%	0,0%	0,0%	0,0%	0,0%	0,0%
4406	0,3%	0,0%	1,3%	0,0%	0,0%	0,0%	0,1%	0,0%	0,0%	0,0%	0,0%	0,0%	5,0%	0,3%	2,6%	0,1%	0,0%	0,0%	0,0%	0,0%	0,0%	0,0%
4407	1,6%	10,3%	79,3%	81,4%	38,8%	19,2%	8,3%	19,5%	10,6%	3,5%	1,8%	36,2%	36,7%	25,6%	51,3%	10,9%	39,9%	86,6%	16,3%	18,8%	25,8%	28,4%
4408	2,0%	0,5%	1,4%	5,3%	7,8%	2,5%	0,5%	1,3%	0,1%	0,1%	0,9%	9,0%	12,8%	1,9%	7,9%	2,3%	7,1%	5,4%	4,4%	0,0%	0,4%	0,4%
4409	0,2%	3,5%	6,9%	9,2%	3,0%	2,9%	0,3%	8,7%	29,1%	2,4%	2,1%	4,9%	0,7%	37,8%	17,1%	62,0%	0,2%	5,3%	0,1%	0,0%	2,1%	4,6%
4410	22,1%	0,4%	0,0%	0,5%	1,9%	0,6%	2,3%	0,3%	38,8%	48,7%	15,9%	1,5%	7,2%	10,3%	0,3%	0,3%	1,0%	0,2%	0,0%	0,0%	6,9%	1,1%
4411	15,6%	6,9%	5,1%	0,2%	4,3%	3,0%	17,3%	4,4%	10,0%	6,8%	19,4%	1,6%	0,9%	1,6%	0,0%	0,0%	0,1%	0,0%	0,1%	0,0%	18,7%	11,8%
4412	1,1%	0,5%	0,4%	0,3%	22,1%	12,8%	4,5%	1,3%	5,7%	18,8%	58,9%	25,3%	17,1%	3,7%	18,2%	20,9%	50,3%	2,3%	0,0%	0,0%	1,8%	0,4%
4413	0,0%	0,0%	0,0%	3,0%	0,1%	0,1%	0,0%	0,1%	0,1%	0,3%	0,0%	0,0%	3,0%	0,3%	0,0%	0,0%	0,0%	0,0%	0,0%	0,0%	5,0%	1,9%
4701	0,0%	0,0%	0,0%	0,0%	0,4%	0,0%	0,0%	0,0%	0,0%	0,0%	0,0%	0,0%	0,0%	0,0%	0,0%	0,0%	0,0%	0,0%	0,2%	0,0%	0,0%	0,0%
4702	0,0%	0,0%	0,0%	0,0%	0,0%	2,5%	0,0%	0,0%	0,0%	0,0%	0,0%	0,0%	5,5%	0,2%	0,0%	0,0%	0,0%	0,0%	0,0%	0,0%	0,0%	0,1%
4703	53,8%	48,7%	0,0%	0,0%	20,7%	52,0%	63,1%	49,8%	0,6%	0,0%	0,0%	0,0%	2,8%	0,8%	0,0%	0,0%	0,0%	0,0%	2,5%	0,0%	10,9%	0,0%
4704	1,2%	0,6%	0,0%	0,0%	0,2%	0,0%	0,0%	0,0%	0,0%	0,0%	0,0%	0,0%	0,4%	0,0%	0,0%	0,0%	0,0%	0,0%	0,0%	0,0%	0,0%	0,0%
4705	0,1%	0,0%	0,0%	0,0%	0,0%	0,0%	0,0%	0,0%	0,0%	0,0%	0,0%	0,0%	0,0%	0,3%	0,0%	0,0%	0,0%	0,0%	0,0%	0,0%	0,0%	0,0%
4706	0,0%	0,0%	5,3%	0,0%	0,2%	0,0%	0,0%	0,0%	0,3%	4,5%	0,0%	0,0%	6,1%	1,1%	0,0%	0,0%	0,4%	0,0%	0,0%	0,0%	0,0%	0,0%
4707	1,4%	0,0%	0,0%	0,0%	0,5%	0,0%	1,0%	0,0%	3,6%	0,1%	0,7%	0,0%	1,1%	11,1%	1,6%	0,0%	1,0%	0,0%	28,2%	0,0%	27,5%	1,0%
Total	100,0%	100,0%	100,0%	100,0%	100,0%	100,0%	100,0%	100,0%	100,0%	100,0%	100,0%	100,0%	100,0%	100,0%	100,0%	100,0%	100,0%	100,0%	100,0%	100,0%	100,0%	100,0%

Fuente: Secretaría General de la ALADI

Nota: las celdas sombreadas indican la partida cuyo valor es el más importante en la columna respectiva.

Cuadro N° 30
Composición de las importaciones forestales de los países miembros desde la ALADI y Resto del Mundo, según partida
Promedio 1996-2001
En porcentajes

PARTIDA	ARGENTINA		BOLIVIA		BRASIL		CHILE		COLOMBIA		ECUADOR		MEXICO		PARAGUAY		PERU		URUGUAY		VENEZUELA	
	ALADI	RDM	ALADI	RDM	ALADI	RDM	ALADI	RDM	ALADI	RDM	ALADI	RDM	ALADI	RDM	ALADI	RDM	ALADI	RDM	ALADI	RDM	ALADI	RDM
4401	0,2%	0,7%	0,1%	0,0%	0,1%	0,1%	0,0%	2,0%	0,0%	0,1%	0,0%	0,3%	0,0%	0,1%	0,0%	0,4%	0,0%	0,2%	0,1%	1,0%	0,0%	0,1%
4402	0,0%	0,0%	0,0%	0,4%	0,2%	0,1%	1,4%	0,0%	0,0%	0,0%	0,0%	0,1%	0,0%	0,0%	0,0%	2,0%	0,3%	0,0%	0,4%	0,0%	0,0%	0,0%
4403	0,6%	0,8%	2,9%	2,8%	1,0%	0,4%	0,2%	0,1%	0,2%	0,6%	0,0%	0,0%	5,0%	1,7%	0,8%	0,1%	2,5%	25,3%	0,8%	0,1%	0,1%	0,2%
4404	0,3%	0,0%	0,3%	0,3%	0,4%	0,4%	0,0%	0,0%	0,1%	0,2%	0,0%	0,0%	0,0%	0,1%	1,6%	1,0%	0,8%	0,2%	0,0%	0,0%	0,1%	0,0%
4405	0,0%	0,0%	0,0%	0,0%	0,0%	0,0%	0,0%	0,4%	0,0%	0,0%	0,0%	0,0%	0,0%	0,1%	0,0%	0,0%	0,0%	0,0%	0,0%	0,0%	0,0%	0,0%
4406	0,0%	0,0%	1,3%	0,0%	0,2%	0,0%	0,3%	0,0%	0,0%	2,8%	0,0%	0,0%	0,0%	0,9%	0,0%	0,0%	1,4%	8,7%	2,5%	0,0%	0,1%	0,3%
4407	45,3%	2,6%	31,4%	13,1%	8,7%	0,5%	32,2%	10,6%	0,6%	0,8%	0,1%	0,3%	38,7%	18,7%	11,7%	0,0%	3,9%	6,2%	38,8%	4,7%	4,7%	0,6%
4408	5,3%	4,5%	1,8%	0,9%	3,9%	3,9%	6,3%	21,1%	0,5%	5,7%	4,2%	4,8%	0,8%	2,5%	1,9%	11,2%	1,5%	3,3%	0,6%	0,4%	2,8%	3,8%
4409	9,4%	0,8%	0,2%	0,6%	0,2%	1,1%	8,6%	7,4%	0,3%	1,9%	1,2%	3,3%	0,9%	3,9%	3,3%	1,0%	0,2%	1,3%	3,1%	2,5%	3,2%	0,6%
4410	1,1%	3,1%	26,3%	4,1%	14,0%	1,4%	11,9%	13,3%	5,2%	0,2%	2,7%	0,4%	0,2%	5,1%	22,0%	5,0%	28,4%	2,2%	6,4%	5,9%	2,1%	0,3%
4411	2,8%	5,4%	22,8%	1,4%	15,7%	4,9%	3,4%	2,3%	11,3%	1,0%	32,7%	1,2%	12,8%	4,6%	43,2%	3,8%	15,2%	1,7%	10,7%	6,0%	10,9%	0,5%
4412	13,2%	0,7%	1,3%	1,1%	0,4%	0,5%	33,0%	1,3%	10,5%	1,4%	0,7%	0,5%	21,6%	10,9%	6,5%	0,0%	0,6%	0,4%	10,9%	3,2%	23,8%	2,5%
4413	0,0%	0,3%	1,6%	1,0%	0,0%	0,6%	0,3%	1,6%	0,0%	0,2%	0,0%	0,2%	0,0%	0,7%	0,1%	4,9%	0,0%	1,1%	0,1%	0,7%	0,4%	0,8%
4701	0,4%	0,8%	0,2%	0,0%	0,0%	0,3%	0,0%	0,0%	0,0%	0,0%	0,0%	1,7%	0,0%	0,1%	0,0%	0,2%	0,0%	0,0%	0,1%	0,0%	0,0%	0,1%
4702	0,0%	0,1%	0,0%	0,0%	0,0%	9,5%	0,0%	0,0%	0,0%	3,7%	0,0%	0,5%	0,0%	3,0%	0,0%	0,0%	0,0%	0,0%	0,0%	0,0%	0,0%	1,3%
4703	20,4%	76,4%	0,6%	42,7%	52,2%	61,0%	0,2%	18,0%	68,3%	58,2%	45,0%	32,3%	19,6%	24,1%	2,1%	1,7%	41,9%	27,9%	20,0%	70,0%	51,6%	56,2%
4704	0,0%	0,5%	0,1%	21,9%	0,6%	5,3%	0,1%	12,2%	0,6%	1,8%	0,4%	7,0%	0,0%	0,3%	3,6%	65,2%	0,0%	2,2%	0,1%	0,1%	0,0%	1,7%
4705	0,0%	0,1%	0,1%	1,2%	0,1%	0,1%	0,0%	0,3%	0,0%	0,7%	0,0%	0,0%	0,0%	1,4%	0,0%	0,0%	0,0%	2,4%	0,1%	0,0%	0,0%	0,0%
4706	0,2%	2,1%	0,0%	0,3%	1,0%	8,6%	0,4%	0,2%	0,0%	2,8%	0,3%	0,1%	0,0%	0,6%	0,0%	3,6%	0,0%	0,2%	0,0%	0,3%	0,1%	0,2%
4707	0,7%	0,9%	9,0%	8,1%	1,4%	1,4%	1,6%	8,9%	2,3%	17,8%	12,7%	47,4%	0,1%	21,2%	3,3%	0,0%	3,2%	16,8%	5,3%	5,0%	0,2%	30,8%
Total	100,0%	100,0%	100,0%	100,0%	100,0%	100,0%	100,0%	100,0%	100,0%	100,0%	100,0%	100,0%	100,0%	100,0%	100,0%	100,0%	100,0%	100,0%	100,0%	100,0%	100,0%	100,0%

Fuente: Secretaría General de la ALADI

Nota: las celdas sombreadas indican la partida cuyo valor es el más importante en la columna respectiva.

Cuadro N° 31
ARGENTINA
Composición del comercio forestal con los países miembros
Promedio 1996-2001
En porcentajes

PARTIDA	BOLIVIA		BRASIL		CHILE		COLOMBIA		CUBA	ECU.	MEXICO		PARAGUAY		PERU		URUGUAY		VEN.
	Exp.	Imp.	Exp.	Imp.	Exp.	Imp.	Exp.	Imp.	Exp.	Imp.	Exp.	Imp.	Exp.	Imp.	Exp.	Imp.	Exp.	Imp.	Exp.
4401	0,2%	0,0%	0,0%	0,0%	0,2%	0,1%	0,0%	0,0%	0,0%	0,0%	3,4%	50,0%	0,0%	0,0%	0,0%	0,0%	0,0%	15,6%	0,0%
4402	0,0%	0,0%	0,0%	0,0%	14,6%	0,0%	0,0%	0,0%	0,0%	0,0%	0,0%	0,0%	0,0%	0,1%	0,0%	0,0%	0,3%	0,0%	0,0%
4403	4,3%	0,0%	0,1%	0,0%	0,8%	0,3%	0,0%	0,0%	0,0%	0,0%	0,0%	0,0%	0,9%	0,0%	72,2%	0,0%	1,0%	48,1%	6,6%
4404	1,3%	0,1%	0,0%	0,0%	0,1%	1,5%	0,2%	0,0%	0,0%	0,0%	0,0%	0,0%	2,7%	0,1%	0,0%	0,0%	0,0%	0,0%	0,0%
4405	0,2%	0,0%	0,0%	0,0%	0,0%	0,0%	0,0%	0,0%	0,0%	0,0%	0,0%	0,0%	0,0%	0,0%	0,0%	0,0%	0,0%	0,0%	0,0%
4406	0,0%	0,0%	0,1%	0,0%	0,1%	0,0%	0,0%	0,0%	0,0%	0,0%	0,0%	0,0%	0,0%	0,0%	0,0%	0,0%	2,3%	0,0%	6,7%
4407	0,1%	90,0%	1,1%	42,4%	7,0%	15,4%	0,0%	0,0%	0,0%	52,1%	26,9%	0,0%	26,1%	49,5%	0,4%	99,9%	2,5%	4,2%	0,0%
4408	0,7%	0,3%	2,1%	11,4%	3,6%	0,0%	0,0%	0,0%	0,0%	21,9%	0,0%	0,0%	0,6%	1,5%	0,0%	0,0%	1,1%	0,0%	0,1%
4409	0,3%	8,6%	0,2%	3,3%	3,6%	1,9%	0,0%	0,0%	0,0%	18,6%	0,2%	0,0%	1,0%	27,7%	0,0%	0,1%	0,5%	0,1%	0,0%
4410	59,3%	0,0%	21,6%	2,0%	55,7%	1,1%	0,2%	100,0%	0,0%	0,0%	0,0%	0,0%	36,2%	0,0%	7,1%	0,0%	20,0%	0,0%	9,2%
4411	9,1%	0,9%	14,0%	2,6%	3,0%	8,6%	30,7%	0,0%	100,0%	7,4%	27,7%	0,0%	32,2%	0,0%	20,3%	0,0%	29,1%	0,0%	77,4%
4412	0,0%	0,0%	0,4%	18,9%	1,2%	1,8%	0,0%	0,0%	0,0%	0,0%	41,8%	50,0%	0,2%	20,5%	0,0%	0,0%	6,2%	0,2%	0,0%
4413	0,0%	0,0%	0,0%	0,0%	0,0%	0,0%	0,0%	0,0%	0,0%	0,0%	0,0%	0,0%	0,0%	0,0%	0,0%	0,0%	0,0%	0,0%	0,0%
4701	0,3%	0,0%	0,0%	1,0%	0,0%	0,0%	0,0%	0,0%	0,0%	0,0%	0,0%	0,0%	0,0%	0,0%	0,0%	0,0%	0,0%	0,0%	0,0%
4702	0,0%	0,0%	0,0%	0,0%	0,0%	0,0%	0,0%	0,0%	0,0%	0,0%	0,0%	0,0%	0,0%	0,0%	0,0%	0,0%	0,0%	0,0%	0,0%
4703	0,0%	0,0%	59,0%	18,0%	1,3%	67,8%	69,0%	0,0%	0,0%	0,0%	0,0%	0,0%	0,0%	0,0%	0,0%	0,0%	25,1%	3,6%	0,0%
4704	0,0%	0,0%	1,4%	0,0%	0,7%	0,0%	0,0%	0,0%	0,0%	0,0%	0,0%	0,0%	0,0%	0,0%	0,0%	0,0%	0,0%	0,0%	0,0%
4705	0,3%	0,0%	0,1%	0,0%	0,0%	0,1%	0,0%	0,0%	0,0%	0,0%	0,0%	0,0%	0,0%	0,0%	0,0%	0,0%	0,3%	0,0%	0,0%
4706	0,0%	0,1%	0,0%	0,3%	0,0%	0,0%	0,0%	0,0%	0,0%	0,0%	0,0%	0,0%	0,0%	0,0%	0,0%	0,0%	0,0%	0,0%	0,0%
4707	23,8%	0,0%	0,0%	0,1%	8,1%	1,4%	0,0%	0,0%	0,0%	0,0%	0,0%	0,0%	0,0%	0,4%	0,0%	0,0%	11,4%	28,2%	0,0%
Total	100,0%	100,0%	100,0%	100,0%	100,0%	100,0%	100,0%	100,0%	100,0%	100,0%	100,0%	100,0%	100,0%	100,0%	100,0%	100,0%	100,0%	100,0%	100,0%

Fuente: Secretaría General de la ALADI

Nota: las celdas sombreadas indican la partida cuyo valor es el más importante en la columna respectiva.

Cuadro N° 32
BOLIVIA
Composición del comercio forestal con los países miembros
Promedio 1996-2001
En porcentajes

PARTIDA	ARGENTINA		BRASIL		CHILE		COLOMBIA		ECU.	MEXICO		PARAGUAY		PERU		URUGUAY		VEN.	
	Exp.	Imp.	Exp.	Imp.	Exp.	Imp.	Exp.	Imp.	Imp.	Exp.	Imp.	Exp.	Imp.	Exp.	Imp.	Exp.	Imp.	Exp.	
4401	0,0%	0,5%	0,0%	0,0%	0,0%	0,0%	0,0%	0,0%	0,0%	0,0%	0,0%	0,0%	0,0%	0,4%	0,0%	0,0%	0,0%	0,0%	0,0%
4402	0,0%	0,0%	0,0%	0,0%	0,0%	0,0%	0,0%	0,0%	0,0%	0,0%	0,0%	0,0%	0,0%	0,0%	0,0%	0,0%	0,0%	0,0%	0,0%
4403	0,0%	8,0%	1,5%	0,0%	0,1%	0,1%	0,0%	0,0%	0,0%	0,0%	0,0%	10,0%	0,0%	0,5%	0,0%	0,0%	100,0%	0,0%	0,0%
4404	0,0%	1,0%	0,0%	0,0%	0,5%	0,0%	0,0%	0,0%	0,0%	0,0%	0,0%	0,0%	0,0%	0,0%	0,0%	0,0%	0,0%	0,0%	0,0%
4406	0,0%	0,0%	1,6%	0,0%	1,7%	2,1%	0,0%	0,0%	0,0%	0,0%	0,0%	0,0%	0,0%	6,7%	0,0%	26,1%	0,0%	0,0%	0,0%
4407	89,7%	1,8%	11,9%	6,7%	73,4%	45,4%	12,8%	0,0%	12,2%	100,0%	0,0%	90,0%	0,0%	2,3%	73,3%	69,4%	0,0%	0,0%	5,0%
4408	0,3%	1,0%	0,2%	41,2%	0,5%	0,8%	12,5%	0,0%	1,8%	0,0%	0,0%	0,0%	0,0%	24,8%	0,3%	0,0%	0,0%	0,0%	5,0%
4409	8,6%	0,0%	0,0%	3,2%	14,9%	0,2%	0,0%	1,6%	0,0%	0,0%	0,0%	0,0%	100,0%	0,0%	0,0%	0,6%	0,0%	0,0%	0,0%
4410	0,0%	48,6%	0,0%	7,4%	0,0%	17,2%	0,0%	17,1%	61,9%	0,0%	0,0%	0,0%	0,0%	1,1%	0,0%	0,0%	0,0%	0,0%	0,0%
4411	1,2%	9,1%	7,6%	10,2%	8,7%	30,1%	74,8%	55,3%	13,7%	0,0%	100,0%	0,0%	0,0%	62,2%	0,0%	3,9%	0,0%	0,0%	16,3%
4412	0,1%	0,8%	0,0%	5,0%	0,0%	1,2%	0,0%	0,0%	10,4%	0,0%	0,0%	0,0%	0,0%	1,2%	1,4%	0,0%	0,0%	0,0%	73,6%
4413	0,0%	1,7%	0,0%	0,2%	0,1%	1,7%	0,0%	0,0%	0,0%	0,0%	0,0%	0,0%	0,0%	0,0%	0,0%	0,0%	0,0%	0,0%	0,0%
4701	0,0%	0,0%	0,0%	6,2%	0,0%	0,1%	0,0%	0,0%	0,0%	0,0%	0,0%	0,0%	0,0%	0,0%	0,0%	0,0%	0,0%	0,0%	0,0%
4703	0,0%	0,0%	0,0%	0,0%	0,0%	0,9%	0,0%	0,0%	0,0%	0,0%	0,0%	0,0%	0,0%	0,0%	0,0%	0,0%	0,0%	0,0%	0,0%
4704	0,0%	0,0%	0,0%	0,5%	0,0%	0,2%	0,0%	0,0%	0,0%	0,0%	0,0%	0,0%	0,0%	0,0%	0,0%	0,0%	0,0%	0,0%	0,0%
4705	0,0%	0,3%	0,0%	0,0%	0,0%	0,0%	0,0%	0,0%	0,0%	0,0%	0,0%	0,0%	0,0%	0,0%	0,0%	0,0%	0,0%	0,0%	0,0%
4706	0,1%	0,0%	77,1%	0,0%	0,0%	0,0%	0,0%	0,0%	0,0%	0,0%	0,0%	0,0%	0,0%	0,1%	0,0%	0,0%	0,0%	0,0%	0,0%
4707	0,0%	27,2%	0,0%	19,4%	0,0%	0,0%	0,0%	26,0%	0,0%	0,0%	0,0%	0,0%	0,0%	0,9%	25,1%	0,0%	0,0%	0,0%	0,0%
Total	100,0%	100,0%	100,0%	100,0%	100,0%	100,0%	100,0%	100,0%	100,0%	100,0%	100,0%	100,0%	100,0%	100,0%	100,0%	100,0%	100,0%	100,0%	100,0%

Fuente: Secretaría General de la ALADI

Nota: las celdas sombreadas indican la partida cuyo valor es el más importante en la columna respectiva.

Cuadro N° 33
BRASIL
Composición del comercio forestal con los países miembros
Promedio 1996-2001.
En porcentajes

PARTIDA	ARGENTINA		BOLIVIA		CHILE		COL.	CUBA	ECUADOR		MEXICO		PARAGUAY		PERU	URUGUAY		VENEZUELA	
	Exp.	Imp.	Exp.	Imp.	Exp.	Imp.	Exp.	Exp.	Exp.	Imp.	Exp.	Imp.	Exp.	Imp.	Exp.	Exp.	Imp.	Exp.	Imp.
4401	0,0%	0,0%	0,0%	0,0%	0,0%	0,0%	0,0%	0,0%	0,0%	0,0%	0,0%	0,0%	0,0%	0,4%	0,0%	0,0%	0,0%	0,0%	0,0%
4402	0,0%	0,0%	0,0%	0,1%	0,0%	0,0%	0,0%	0,0%	0,0%	0,0%	0,0%	0,0%	0,0%	1,3%	0,0%	0,0%	0,0%	0,0%	0,0%
4403	0,0%	0,1%	0,0%	17,4%	0,1%	0,4%	0,0%	0,0%	0,0%	0,0%	0,0%	0,0%	0,0%	1,5%	0,4%	0,0%	0,1%	43,0%	0,0%
4404	0,0%	0,0%	0,0%	0,0%	0,0%	0,0%	0,0%	0,0%	0,0%	0,0%	0,0%	0,0%	0,0%	2,1%	0,0%	0,0%	16,1%	0,0%	0,0%
4405	0,0%	0,0%	0,0%	0,0%	0,0%	0,0%	0,0%	0,0%	0,0%	0,0%	0,0%	0,0%	0,0%	0,0%	0,0%	0,0%	0,0%	0,0%	0,0%
4406	0,0%	0,1%	0,0%	1,0%	0,0%	0,0%	0,0%	0,0%	0,0%	0,0%	0,0%	0,0%	0,0%	1,1%	0,0%	0,0%	0,0%	0,0%	0,0%
4407	42,4%	1,2%	3,5%	11,7%	45,3%	0,0%	0,0%	47,4%	0,0%	7,4%	58,6%	0,0%	56,6%	63,6%	0,0%	63,5%	0,1%	9,3%	0,0%
4408	12,2%	1,7%	42,0%	0,3%	15,8%	0,5%	3,5%	0,0%	52,7%	5,3%	0,8%	0,0%	11,6%	22,0%	66,7%	1,3%	0,0%	4,1%	0,0%
4409	3,7%	0,2%	9,0%	0,0%	3,4%	0,0%	0,5%	0,3%	0,7%	0,0%	0,2%	0,0%	2,4%	0,7%	1,5%	5,1%	0,0%	2,0%	0,0%
4410	2,7%	22,8%	5,3%	0,0%	1,3%	1,7%	0,0%	0,0%	0,0%	1,6%	1,1%	0,0%	4,8%	0,0%	1,6%	1,4%	0,0%	0,6%	0,0%
4411	2,3%	14,6%	8,5%	6,4%	4,7%	27,2%	4,7%	5,4%	22,2%	85,6%	18,3%	0,0%	15,0%	0,0%	4,3%	4,3%	1,0%	0,4%	0,0%
4412	18,3%	0,3%	15,3%	0,0%	28,1%	0,2%	0,5%	46,9%	3,3%	0,0%	18,2%	0,0%	4,0%	1,3%	14,5%	12,1%	0,2%	42,3%	0,0%
4413	0,0%	0,0%	0,7%	0,0%	0,0%	0,0%	0,0%	0,0%	0,0%	0,0%	0,2%	0,0%	0,9%	0,0%	0,9%	0,2%	0,0%	0,0%	0,0%
4701	0,8%	0,0%	4,1%	0,0%	0,0%	0,0%	0,0%	0,0%	0,0%	0,0%	0,0%	0,0%	0,0%	0,0%	0,0%	0,2%	1,3%	0,0%	0,0%
4702	0,0%	0,0%	0,0%	0,0%	0,0%	0,0%	0,0%	0,0%	0,0%	0,0%	0,1%	0,0%	0,0%	0,0%	0,0%	0,0%	0,0%	0,0%	0,0%
4703	17,1%	57,9%	1,0%	0,0%	1,2%	69,8%	84,5%	0,0%	20,5%	0,0%	2,4%	100,0%	1,4%	0,1%	5,4%	8,2%	0,0%	41,0%	0,0%
4704	0,0%	0,9%	0,0%	0,0%	0,0%	0,1%	6,4%	0,0%	0,0%	0,0%	0,0%	0,0%	0,7%	0,0%	0,0%	0,1%	0,0%	0,0%	0,0%
4705	0,0%	0,1%	0,0%	0,0%	0,0%	0,0%	0,0%	0,0%	0,0%	0,0%	0,0%	0,0%	0,0%	0,0%	0,0%	0,0%	0,5%	0,0%	0,0%
4706	0,3%	0,0%	0,3%	63,1%	0,0%	0,0%	0,0%	0,0%	0,5%	0,0%	0,0%	0,0%	0,0%	0,0%	5,1%	0,0%	0,0%	0,2%	0,0%
4707	0,0%	0,1%	10,4%	0,0%	0,0%	0,0%	0,0%	0,0%	0,0%	0,0%	0,0%	0,0%	1,2%	7,0%	0,0%	3,4%	37,7%	0,0%	100,0%
Total	100,0%	100,0%	100,0%	100,0%	100,0%	100,0%	100,0%	100,0%	100,0%	100,0%	100,0%	100,0%	100,0%	100,0%	100,0%	100,0%	100,0%	100,0%	100,0%

Fuente: Secretaría General de la ALADI

Nota: las celdas sombreadas indican la partida cuyo valor es el más importante en la columna respectiva.

Cuadro N° 34
CHILE
Composición del comercio forestal con los países miembros
Promedio 1996-2001
En porcentajes

PARTIDA	ARGENTINA		BOLIVIA		BRASIL		COLOMBIA		CUBA		ECUADOR		MEXICO		PARAGUAY		PERU		URUGUAY		VENEZUELA	
	Exp.	Imp.	Exp.	Imp.	Exp.	Imp.	Exp.	Imp.	Exp.	Imp.	Exp.	Imp.	Exp.	Imp.	Exp.	Imp.	Exp.	Imp.	Exp.	Imp.	Exp.	Imp.
4401	0,1%	0,0%	0,0%	0,0%	0,0%	0,0%	0,0%	0,0%	0,0%	0,0%	0,0%	0,0%	0,0%	0,0%	0,0%	0,0%	0,0%	0,0%	0,0%	0,0%	0,0%	0,0%
4402	0,0%	14,6%	0,0%	0,0%	0,0%	0,0%	0,0%	0,0%	0,0%	0,0%	0,0%	0,0%	0,0%	0,0%	0,0%	0,4%	0,0%	0,0%	0,0%	0,0%	0,0%	0,0%
4403	0,3%	1,5%	0,0%	0,0%	0,3%	0,1%	0,0%	0,0%	0,0%	0,0%	0,0%	0,0%	11,0%	0,0%	0,0%	0,0%	2,0%	0,1%	0,1%	0,0%	0,1%	0,0%
4404	1,4%	0,0%	0,0%	0,0%	0,0%	0,0%	0,0%	0,0%	0,0%	0,0%	0,0%	0,0%	0,0%	0,0%	0,2%	0,0%	1,4%	0,0%	0,0%	0,0%	0,0%	0,0%
4405	0,1%	0,0%	0,0%	0,0%	0,0%	0,0%	0,0%	0,0%	0,0%	0,0%	0,0%	0,0%	0,0%	0,0%	0,2%	0,0%	0,0%	0,0%	0,1%	0,0%	0,0%	0,0%
4406	0,0%	0,2%	2,1%	1,7%	0,0%	0,0%	0,0%	0,0%	0,0%	0,0%	0,0%	0,0%	0,1%	0,0%	0,0%	0,0%	1,0%	0,0%	0,0%	0,0%	0,0%	0,0%
4407	15,1%	2,7%	48,9%	73,2%	0,0%	44,7%	0,0%	0,0%	13,6%	100,0%	0,1%	1,1%	29,7%	0,1%	1,6%	0,2%	4,4%	45,8%	0,1%	84,9%	1,6%	100,0%
4408	0,0%	1,7%	0,0%	1,0%	0,5%	14,1%	0,0%	0,0%	0,0%	0,0%	5,9%	0,7%	1,0%	68,9%	0,0%	2,7%	0,0%	0,0%	0,0%	0,0%	0,0%	0,0%
4409	1,8%	2,9%	0,3%	13,7%	0,0%	7,6%	0,0%	0,8%	0,0%	0,0%	0,0%	14,4%	0,2%	0,5%	0,0%	8,1%	0,5%	1,2%	0,0%	0,0%	0,0%	0,0%
4410	0,9%	66,1%	20,0%	0,0%	1,4%	0,4%	0,3%	51,9%	0,2%	0,0%	0,7%	37,8%	0,0%	0,1%	0,0%	0,0%	15,3%	0,0%	0,1%	0,0%	0,3%	0,0%
4411	8,7%	4,0%	25,3%	10,3%	25,0%	3,9%	9,8%	0,0%	0,0%	0,0%	23,9%	0,0%	22,6%	0,0%	28,7%	0,0%	14,6%	0,1%	2,7%	0,0%	19,6%	0,0%
4412	2,7%	1,5%	1,7%	0,0%	0,5%	27,6%	0,2%	0,0%	0,0%	0,0%	0,5%	46,0%	23,0%	2,5%	15,8%	88,6%	0,6%	40,3%	0,1%	2,3%	0,3%	0,0%
4413	0,0%	0,0%	0,0%	0,2%	0,0%	0,8%	0,0%	0,0%	1,8%	0,0%	0,0%	0,0%	0,0%	4,3%	0,0%	0,0%	0,0%	0,0%	0,0%	0,0%	0,0%	0,0%
4701	0,0%	0,0%	0,0%	0,0%	0,0%	0,0%	0,0%	0,0%	0,0%	0,0%	0,0%	0,0%	0,0%	0,0%	0,0%	0,0%	0,0%	0,0%	0,0%	0,0%	0,0%	0,0%
4703	67,6%	0,0%	1,5%	0,0%	72,2%	0,7%	89,0%	0,0%	84,4%	0,0%	57,8%	0,0%	12,4%	0,0%	53,4%	0,0%	57,1%	0,3%	96,7%	0,0%	78,0%	0,0%
4704	0,1%	0,7%	0,0%	0,0%	0,0%	0,0%	0,0%	0,0%	0,0%	0,0%	0,0%	0,0%	0,0%	0,0%	0,0%	0,0%	0,0%	0,0%	0,0%	0,0%	0,0%	0,0%
4705	0,1%	0,0%	0,0%	0,0%	0,0%	0,0%	0,0%	0,0%	0,0%	0,0%	0,0%	0,0%	0,0%	0,0%	0,0%	0,0%	0,0%	0,0%	0,0%	0,0%	0,0%	0,0%
4706	0,0%	0,0%	0,0%	0,0%	0,0%	0,0%	0,0%	0,0%	0,0%	0,0%	0,0%	0,0%	0,0%	23,6%	0,0%	0,0%	0,0%	0,0%	0,0%	0,0%	0,0%	0,0%
4707	1,1%	4,0%	0,0%	0,0%	0,0%	0,0%	0,7%	47,3%	0,0%	0,0%	11,0%	0,1%	0,0%	0,0%	0,0%	0,0%	3,1%	12,2%	0,2%	12,7%	0,0%	0,0%
Total	100,0%	100,0%	100,0%	100,0%	100,0%	100,0%	100,0%	100,0%	100,0%	100,0%	100,0%	100,0%	100,0%	100,0%	100,0%	100,0%	100,0%	100,0%	100,0%	100,0%	100,0%	100,0%

Fuente: Secretaría General de la ALADI

Nota: las celdas sombreadas indican la partida cuyo valor es el más importante en la columna respectiva.

Cuadro N° 35
COLOMBIA
Composición del comercio forestal con los países miembros
Promedio 1996-2001
En porcentajes

PARTIDA	ARGENTINA		BOLIVIA		BRASIL	CHILE		CUBA		ECUADOR		MEXICO		PAR.	PERU		URU.	VENEZUELA	
	Exp.	Imp.	Exp.	Imp.	Imp.	Exp.	Imp.	Exp.	Imp.	Exp.	Imp.	Exp.	Imp.	Imp.	Exp.	Imp.	Exp.	Exp.	Imp.
4401	0,0%	0,0%	0,0%	0,0%	0,0%	0,0%	0,0%	0,0%	0,0%	0,0%	0,0%	0,0%	0,0%	0,0%	0,0%	0,0%	0,0%	0,0%	0,0%
4402	0,0%	0,0%	0,0%	0,0%	0,0%	0,0%	0,0%	0,0%	0,0%	0,2%	0,0%	0,0%	0,0%	0,0%	0,0%	0,0%	0,0%	0,0%	0,2%
4403	0,0%	0,0%	0,0%	0,0%	0,0%	0,0%	0,0%	1,6%	0,0%	5,4%	0,0%	1,0%	0,0%	0,0%	0,0%	5,5%	0,0%	0,4%	1,3%
4404	0,0%	0,0%	0,0%	0,0%	0,0%	0,0%	0,0%	0,0%	0,0%	0,0%	0,5%	0,4%	0,0%	0,0%	0,0%	0,0%	0,0%	0,4%	0,0%
4405	0,0%	0,0%	0,0%	0,0%	0,0%	0,0%	0,0%	0,0%	0,0%	0,0%	0,0%	0,0%	0,0%	0,0%	0,0%	0,0%	0,0%	0,0%	0,0%
4406	0,0%	0,0%	0,0%	0,0%	0,0%	0,0%	0,0%	0,0%	0,0%	0,0%	0,0%	0,0%	0,0%	0,0%	0,0%	0,0%	0,0%	0,0%	0,0%
4407	0,0%	0,0%	0,0%	0,0%	1,3%	0,0%	0,0%	65,8%	0,0%	0,1%	1,1%	42,4%	0,0%	0,0%	0,0%	6,3%	100,0%	8,1%	4,7%
4408	0,0%	0,0%	0,0%	10,5%	3,2%	0,0%	0,0%	0,0%	0,0%	0,5%	1,0%	0,0%	0,0%	0,0%	0,0%	0,1%	0,0%	0,1%	0,9%
4409	0,0%	0,0%	1,0%	0,0%	2,4%	0,0%	0,0%	0,5%	0,0%	7,7%	0,2%	0,7%	0,0%	100,0%	0,0%	0,0%	0,0%	35,7%	0,7%
4410	0,0%	0,0%	60,2%	0,0%	0,0%	52,8%	0,4%	0,3%	0,0%	31,9%	28,2%	22,0%	0,0%	0,0%	93,8%	0,0%	0,0%	38,5%	4,8%
4411	100,0%	87,9%	14,3%	89,5%	4,4%	0,0%	10,0%	10,5%	0,0%	12,9%	20,9%	0,7%	0,0%	0,0%	4,2%	0,0%	0,0%	10,5%	10,7%
4412	0,0%	11,2%	0,0%	0,0%	0,5%	0,0%	0,2%	5,6%	0,0%	0,0%	45,4%	31,7%	0,0%	0,0%	0,0%	88,0%	0,0%	5,7%	0,2%
4413	0,0%	0,0%	0,0%	0,0%	0,0%	0,0%	0,0%	0,0%	100,0%	0,0%	0,0%	0,0%	0,2%	0,0%	0,0%	0,0%	0,0%	0,1%	0,0%
4702	0,0%	0,0%	0,0%	0,0%	0,0%	0,0%	0,0%	0,0%	0,0%	0,0%	0,0%	0,0%	3,3%	0,0%	0,0%	0,0%	0,0%	0,0%	0,0%
4703	0,0%	0,0%	0,0%	0,0%	80,8%	0,0%	88,4%	0,0%	0,0%	9,4%	0,6%	0,0%	95,2%	0,0%	0,0%	0,0%	0,0%	0,0%	0,0%
4704	0,0%	0,0%	0,0%	0,0%	7,3%	0,0%	0,0%	0,0%	0,0%	0,0%	0,0%	0,0%	0,0%	0,0%	0,0%	0,0%	0,0%	0,0%	0,0%
4705	0,0%	0,0%	0,0%	0,0%	0,0%	0,0%	0,0%	0,0%	0,0%	0,0%	0,0%	0,0%	0,0%	0,0%	0,0%	0,0%	0,0%	0,0%	0,3%
4706	0,0%	0,0%	0,0%	0,0%	0,0%	0,0%	0,0%	0,0%	0,0%	3,8%	0,0%	1,0%	0,0%	0,0%	0,0%	0,0%	0,0%	0,0%	0,0%
4707	0,0%	0,9%	24,5%	0,0%	0,0%	47,2%	0,9%	15,8%	0,0%	28,1%	2,0%	0,0%	1,2%	0,0%	2,0%	0,0%	0,0%	0,3%	76,2%
Total	100,0%	100,0%	100,0%	100,0%	100,0%	100,0%	100,0%	100,0%	100,0%	100,0%	100,0%	100,0%	100,0%	100,0%	100,0%	100,0%	100,0%	100,0%	100,0%

Fuente: Secretaría General de la ALADI

Nota: las celdas sombreadas indican la partida cuyo valor es el más importante en la columna respectiva.

Cuadro N° 36
ECUADOR
Composición del comercio forestal con los países miembros
Promedio 1996-2001
En porcentajes

PARTIDA	ARG	BOL	BRASIL		CHILE		COLOMBIA		CUBA		MEXICO		PERU		URUGUAY		VENEZUELA		
	Exp.	Exp.	Exp.	Imp.	Exp.	Imp.	Exp.	Imp.	Exp.	Imp.	Exp.	Imp.	Exp.	Imp.	Exp.	Imp.	Exp.	Imp.	
4401	0,0%	0,0%	0,0%	0,0%	0,0%	0,0%	0,0%	0,0%	0,0%	0,0%	0,0%	0,0%	0,0%	0,0%	0,0%	0,0%	0,0%	0,0%	0,0%
4402	0,0%	0,0%	0,0%	0,0%	0,0%	0,0%	0,0%	0,3%	0,0%	0,0%	0,0%	0,0%	0,0%	0,0%	0,0%	0,0%	0,0%	0,0%	0,0%
4403	0,0%	0,0%	0,0%	0,0%	0,2%	0,0%	0,1%	0,8%	0,5%	0,0%	0,1%	0,0%	0,0%	0,0%	2,4%	0,0%	0,0%	0,0%	0,0%
4404	0,0%	0,0%	0,0%	0,0%	0,0%	0,0%	0,0%	0,0%	0,0%	0,0%	0,0%	0,0%	0,0%	0,0%	0,0%	0,0%	0,0%	0,0%	0,0%
4406	0,0%	0,0%	0,0%	0,0%	0,0%	0,0%	0,0%	0,0%	0,0%	0,0%	0,0%	0,0%	0,0%	0,0%	0,0%	0,0%	0,0%	0,0%	0,0%
4407	67,5%	4,0%	12,0%	0,0%	2,0%	0,1%	0,9%	0,2%	6,9%	0,0%	1,4%	0,0%	0,3%	0,0%	14,5%	0,0%	0,1%	0,0%	0,0%
4408	9,2%	0,0%	0,6%	6,9%	0,5%	4,8%	0,9%	0,2%	0,2%	0,0%	0,1%	0,0%	0,0%	0,2%	0,0%	0,0%	2,3%	0,0%	0,0%
4409	16,0%	0,0%	0,0%	9,0%	14,4%	0,0%	0,4%	7,0%	8,5%	0,0%	1,1%	0,2%	0,1%	1,5%	0,0%	0,0%	0,1%	97,0%	0,0%
4410	0,0%	16,1%	0,9%	0,0%	0,0%	0,9%	24,8%	29,5%	2,7%	0,0%	1,9%	0,0%	53,3%	0,0%	0,0%	0,0%	4,1%	3,0%	0,0%
4411	6,7%	65,8%	81,2%	45,3%	3,9%	35,9%	21,7%	17,3%	14,7%	0,0%	12,8%	0,6%	42,4%	0,4%	83,1%	100,0%	11,8%	0,0%	0,0%
4412	0,6%	14,1%	5,4%	0,8%	79,0%	0,6%	49,8%	0,0%	66,5%	0,0%	82,7%	0,0%	1,2%	5,1%	0,0%	0,0%	81,7%	0,0%	0,0%
4413	0,0%	0,0%	0,0%	0,0%	0,0%	0,0%	0,0%	0,0%	0,0%	100,0%	0,0%	0,0%	0,0%	0,0%	0,0%	0,0%	0,0%	0,0%	0,0%
4703	0,0%	0,0%	0,0%	37,7%	0,0%	51,4%	0,1%	8,7%	0,0%	0,0%	0,0%	0,0%	0,0%	5,1%	0,0%	0,0%	0,0%	0,0%	0,0%
4704	0,0%	0,0%	0,0%	0,0%	0,0%	0,5%	0,0%	0,0%	0,0%	0,0%	0,0%	0,0%	0,0%	0,0%	0,0%	0,0%	0,0%	0,0%	0,0%
4706	0,0%	0,0%	0,0%	0,3%	0,0%	0,0%	0,0%	3,7%	0,0%	0,0%	0,0%	0,0%	0,0%	0,0%	0,0%	0,0%	0,0%	0,0%	0,0%
4707	0,0%	0,0%	0,0%	0,0%	0,0%	5,8%	1,3%	32,4%	0,0%	0,0%	0,0%	99,2%	2,6%	87,7%	0,0%	0,0%	0,0%	0,0%	0,0%
Total	100,0%	100,0%	100,0%	100,0%	100,0%	100,0%	100,0%	100,0%	100,0%	100,0%	100,0%	100,0%	100,0%	100,0%	100,0%	100,0%	100,0%	100,0%	100,0%

Fuente: Secretaría General de la ALADI

Nota: las celdas sombreadas indican la partida cuyo valor es el más importante en la columna respectiva.

Cuadro N° 37
MEXICO
Composición del comercio forestal con los países miembros
Promedio 1996-2001
En porcentajes

PARTIDA	ARGENTINA		BOL	BRASIL		CHILE		COLOMBIA		CUBA		ECUADOR		PAR.	PERU		URU	VENEZUELA		
	Exp.	Imp.	Imp.	Exp.	Imp.	Exp.	Imp.	Exp.	Imp.	Exp.	Imp.	Exp.	Imp.	Imp.	Exp.	Imp.	Imp.	Exp.	Imp.	
4401	0,4%	2,7%	0,0%	0,0%	0,0%	0,7%	0,0%	0,0%	0,0%	0,0%	0,0%	0,0%	0,0%	0,0%	0,0%	0,0%	0,0%	0,0%	0,0%	0,0%
4402	0,0%	0,0%	0,0%	0,0%	0,0%	0,0%	0,0%	0,0%	0,0%	0,0%	0,0%	0,0%	0,0%	0,0%	0,0%	0,0%	0,0%	0,0%	0,0%	0,4%
4403	0,0%	0,0%	0,0%	0,0%	0,0%	0,6%	11,9%	0,0%	1,2%	0,0%	0,0%	0,0%	0,0%	0,0%	0,0%	0,0%	0,0%	0,0%	1,9%	0,0%
4404	0,0%	0,0%	0,0%	0,0%	0,0%	0,0%	0,0%	0,0%	0,0%	0,0%	0,0%	0,0%	0,0%	0,0%	0,0%	0,0%	0,0%	0,0%	0,0%	0,0%
4405	0,0%	0,2%	0,0%	0,0%	0,0%	0,0%	0,0%	0,0%	0,0%	0,0%	0,0%	0,0%	0,0%	0,0%	0,0%	0,0%	0,0%	0,0%	0,0%	0,0%
4406	0,0%	0,0%	0,0%	0,0%	0,0%	0,0%	0,1%	0,0%	0,0%	17,6%	0,0%	0,0%	0,0%	0,0%	0,0%	0,0%	0,0%	0,0%	23,3%	0,0%
4407	99,1%	29,1%	99,8%	0,0%	33,7%	11,8%	35,5%	0,0%	36,2%	71,3%	2,8%	12,5%	3,2%	0,0%	8,5%	58,7%	97,7%	0,0%	85,1%	
4408	0,0%	3,3%	0,1%	0,0%	0,6%	38,3%	1,1%	0,0%	0,0%	0,0%	0,0%	0,0%	0,3%	0,0%	0,0%	0,6%	0,0%	3,3%	0,0%	
4409	0,0%	0,0%	0,1%	0,0%	2,7%	0,0%	0,1%	0,7%	0,6%	0,7%	0,4%	0,0%	0,2%	5,6%	0,0%	0,1%	0,0%	6,5%	0,0%	
4410	0,4%	0,0%	0,0%	0,0%	0,1%	0,0%	0,0%	0,0%	15,1%	0,0%	0,0%	0,0%	1,9%	0,0%	82,6%	0,0%	0,0%	14,4%	0,0%	
4411	0,0%	20,7%	0,0%	0,0%	8,2%	0,1%	21,4%	0,0%	15,4%	0,0%	0,1%	87,5%	14,2%	0,0%	7,5%	0,1%	0,0%	1,4%	14,5%	
4412	0,0%	43,9%	0,0%	0,0%	7,9%	44,5%	19,8%	0,0%	31,6%	0,0%	2,3%	0,0%	80,2%	94,4%	0,9%	40,6%	2,3%	33,0%	0,0%	
4413	0,2%	0,1%	0,0%	45,8%	0,0%	4,0%	0,0%	0,2%	0,0%	4,2%	0,0%	0,0%	0,0%	0,0%	0,5%	0,0%	0,0%	6,0%	0,0%	
4702	0,0%	0,0%	0,0%	0,0%	0,0%	0,0%	0,0%	40,0%	0,0%	0,0%	0,0%	0,0%	0,0%	0,0%	0,0%	0,0%	0,0%	0,0%	0,0%	
4703	0,0%	0,1%	0,0%	0,0%	46,6%	0,0%	10,1%	14,9%	0,0%	0,0%	0,0%	0,0%	0,0%	0,0%	0,0%	0,0%	0,0%	10,2%	0,0%	
4704	0,0%	0,0%	0,0%	54,2%	0,0%	0,0%	0,0%	0,0%	0,0%	0,0%	0,0%	0,0%	0,0%	0,0%	0,0%	0,0%	0,0%	0,0%	0,0%	
4706	0,0%	0,0%	0,0%	0,0%	0,0%	0,0%	0,0%	44,0%	0,0%	0,0%	0,0%	0,0%	0,0%	0,0%	0,0%	0,0%	0,0%	0,0%	0,0%	
4707	0,0%	0,0%	0,0%	0,0%	0,0%	0,0%	0,0%	0,0%	0,0%	6,1%	94,3%	0,0%	0,0%	0,0%	0,0%	0,0%	0,0%	0,0%	0,0%	
Total	100,0%	100,0%	100,0%	100,0%	100,0%	100,0%	100,0%	100,0%	100,0%	100,0%	100,0%	100,0%	100,0%	100,0%	100,0%	100,0%	100,0%	100,0%	100,0%	

Fuente: Secretaría General de la ALADI

Nota: las celdas sombreadas indican la partida cuyo valor es el más importante en la columna respectiva.

Cuadro N° 38
PARAGUAY
Composición del comercio forestal con los países miembros
Promedio 1996-2001
En porcentajes

PARTIDA	ARGENTINA		BOLIVIA		BRASIL		CHILE		COL.	MEX.	PERU	URUGUAY		VEN.
	Exp.	Imp.	Exp.	Imp.	Exp.	Imp.	Exp.	Imp.	Exp.	Exp.	Exp.	Imp.	Exp.	
4401	0,0%	0,0%	0,0%	0,0%	0,0%	0,0%	0,0%	0,0%	0,0%	0,0%	0,0%	0,0%	20,0%	0,0%
4402	0,1%	0,0%	0,0%	0,0%	0,9%	0,0%	0,6%	0,0%	0,0%	0,0%	0,0%	2,1%	0,0%	0,0%
4403	0,0%	1,9%	0,0%	0,0%	0,5%	0,0%	0,0%	0,0%	0,0%	0,0%	0,0%	3,9%	80,0%	0,0%
4404	0,1%	4,2%	0,0%	0,0%	0,1%	0,0%	0,0%	0,0%	0,0%	0,0%	0,0%	0,0%	0,0%	0,0%
4405	0,0%	0,0%	0,0%	0,0%	0,0%	0,0%	0,0%	0,0%	0,0%	0,0%	0,0%	0,0%	0,0%	0,0%
4406	0,0%	0,0%	0,0%	0,0%	5,8%	0,0%	0,0%	0,0%	0,0%	0,0%	83,6%	7,9%	0,0%	0,0%
4407	48,7%	13,5%	83,3%	100,0%	62,6%	10,5%	0,2%	0,0%	0,0%	0,0%	16,4%	51,1%	0,0%	4,4%
4408	2,0%	0,0%	0,0%	0,0%	18,6%	3,3%	6,7%	0,0%	0,0%	0,0%	0,0%	0,8%	0,0%	17,6%
4409	26,4%	0,9%	0,0%	0,0%	5,5%	5,3%	7,2%	0,0%	100,0%	0,0%	0,0%	6,9%	0,0%	29,4%
4410	0,3%	39,1%	0,0%	0,0%	0,1%	13,2%	1,6%	0,0%	0,0%	0,0%	0,0%	0,1%	0,0%	0,0%
4411	0,0%	37,6%	0,0%	0,0%	0,0%	49,5%	0,0%	22,7%	0,0%	0,0%	0,0%	0,0%	0,0%	0,0%
4412	22,0%	0,2%	16,7%	0,0%	2,0%	10,0%	83,7%	13,9%	0,0%	100,0%	0,0%	26,8%	0,0%	48,7%
4413	0,0%	0,0%	0,0%	0,0%	0,0%	0,1%	0,0%	0,0%	0,0%	0,0%	0,0%	0,0%	0,0%	0,0%
4703	0,0%	2,6%	0,0%	0,0%	0,0%	0,8%	0,0%	12,4%	0,0%	0,0%	0,0%	0,0%	0,0%	0,0%
4704	0,0%	0,0%	0,0%	0,0%	0,0%	1,5%	0,0%	51,1%	0,0%	0,0%	0,0%	0,0%	0,0%	0,0%
4706	0,0%	0,0%	0,0%	0,0%	0,0%	0,0%	0,0%	0,0%	0,0%	0,0%	0,0%	0,0%	0,0%	0,0%
4707	0,5%	0,0%	0,0%	0,0%	3,8%	5,8%	0,0%	0,0%	0,0%	0,0%	0,0%	0,2%	0,0%	0,0%
Total	100,0%	100,0%	100,0%	100,0%	100,0%	100,0%	100,0%	100,0%	100,0%	100,0%	100,0%	100,0%	100,0%	100,0%

Fuente: Secretaría General de la ALADI

Nota: las celdas sombreadas indican la partida cuyo valor es el más importante en la columna respectiva.

Cuadro N° 39
PERU
Composición del comercio forestal con los países miembros
Promedio 1996-2001.
En porcentajes

PARTIDA	ARGENTINA		BOLIVIA		BRASIL		CHILE		COLOMBIA		ECUADOR		MEXICO		PAR.	URU.	VEN.
	Exp.	Imp.	Exp.	Imp.	Exp.	Imp.	Exp.	Imp.	Exp.	Imp.	Exp.	Imp.	Imp.	Exp.	Exp.		
4401	0,0%	0,3%	0,0%	0,0%	0,0%	0,0%	0,0%	0,0%	0,0%	0,0%	0,0%	0,0%	0,0%	0,0%	0,0%	0,0%	0,0%
4402	0,0%	0,0%	0,0%	0,0%	0,0%	0,0%	0,0%	0,0%	0,0%	0,0%	0,0%	1,7%	0,0%	0,0%	0,0%	0,0%	0,0%
4403	0,0%	77,9%	0,0%	0,4%	0,0%	0,0%	0,3%	1,9%	0,0%	0,0%	0,0%	0,1%	0,0%	0,0%	0,0%	0,0%	0,0%
4404	0,0%	0,0%	0,0%	0,0%	0,0%	0,0%	0,0%	1,1%	0,0%	0,0%	0,0%	0,0%	0,0%	0,0%	0,0%	0,0%	0,0%
4405	0,0%	0,0%	0,0%	0,0%	0,0%	0,0%	0,0%	0,0%	0,0%	0,0%	0,0%	0,0%	0,0%	0,0%	0,0%	0,0%	0,0%
4406	0,0%	0,0%	0,0%	6,8%	0,0%	0,0%	0,0%	1,1%	0,0%	0,0%	0,0%	0,0%	0,0%	0,0%	100,0%	0,0%	0,0%
4407	96,3%	0,4%	80,9%	1,4%	100,0%	0,2%	25,5%	4,8%	5,8%	0,0%	1,4%	0,7%	54,2%	19,8%	0,0%	69,0%	1,6%
4408	0,0%	0,0%	0,0%	23,0%	0,0%	86,2%	11,2%	0,0%	0,7%	0,0%	0,0%	0,0%	9,1%	0,5%	0,0%	0,0%	3,7%
4409	3,5%	0,0%	0,0%	0,0%	0,0%	1,7%	3,1%	0,2%	0,0%	0,0%	1,2%	0,1%	0,1%	0,0%	0,0%	0,0%	0,1%
4410	0,0%	5,3%	3,6%	1,1%	0,0%	1,7%	0,0%	16,3%	0,4%	96,9%	0,0%	88,3%	1,0%	79,7%	0,0%	0,0%	1,4%
4411	0,0%	16,1%	0,0%	62,6%	0,0%	3,9%	2,8%	14,5%	0,0%	2,0%	0,5%	5,5%	0,0%	0,0%	0,0%	0,0%	0,0%
4412	0,0%	0,0%	1,6%	3,3%	0,0%	0,0%	42,7%	0,6%	93,1%	0,0%	20,0%	0,1%	35,5%	0,0%	0,0%	31,0%	93,2%
4413	0,0%	0,0%	0,0%	0,0%	0,0%	1,0%	0,0%	0,0%	0,0%	0,0%	0,0%	0,0%	0,0%	0,0%	0,0%	0,0%	0,0%
4703	0,3%	0,0%	0,0%	0,0%	0,0%	0,0%	0,3%	56,1%	0,0%	0,0%	0,0%	0,0%	0,0%	0,0%	0,0%	0,0%	0,0%
4706	0,0%	0,0%	0,0%	0,0%	0,0%	5,4%	0,0%	0,0%	0,0%	0,0%	29,9%	0,0%	0,0%	0,0%	0,0%	0,0%	0,0%
4707	0,0%	0,0%	13,8%	1,4%	0,0%	0,0%	13,9%	3,4%	0,0%	1,1%	47,0%	3,3%	0,0%	0,0%	0,0%	0,0%	0,0%
Total	100,0%	100,0%	100,0%	100,0%	100,0%	100,0%	100,0%	100,0%	100,0%	100,0%	100,0%	100,0%	100,0%	100,0%	100,0%	100,0%	100,0%

Fuente: Secretaría General de la ALADI

Nota: las celdas sombreadas indican la partida cuyo valor es el más importante en la columna respectiva.

Cuadro N° 40
URUGUAY
Composición del comercio forestal con los países miembros
Promedio 1996-2001
En porcentajes

PARTIDA	ARGENTINA		BOLIVIA		BRASIL		CHILE		ECU.	MEX.	PARAGUAY		PERU
	Exp.	Imp.	Exp.	Imp.	Exp.	Imp.	Exp.	Imp.	Imp.	Exp.	Exp.	Imp.	Imp.
4401	15,5%	0,3%	0,0%	0,0%	0,0%	0,0%	0,0%	0,2%	0,0%	0,0%	0,0%	0,0%	0,0%
4402	0,0%	0,3%	0,0%	0,0%	0,0%	0,0%	0,0%	0,0%	0,0%	0,0%	0,0%	2,8%	0,0%
4403	50,1%	0,5%	100,0%	0,0%	47,8%	0,2%	0,1%	0,0%	0,0%	0,0%	100,0%	4,8%	0,0%
4404	0,0%	0,1%	0,0%	0,0%	0,0%	0,0%	0,0%	0,0%	0,0%	0,0%	0,0%	0,0%	0,0%
4405	0,0%	0,0%	0,0%	0,0%	0,0%	0,0%	0,0%	0,1%	0,0%	0,0%	0,0%	0,0%	0,0%
4406	0,0%	2,7%	0,0%	24,8%	0,0%	0,0%	0,0%	0,0%	0,0%	0,0%	0,0%	8,7%	0,0%
4407	3,9%	0,8%	0,0%	69,9%	0,1%	63,9%	89,7%	0,1%	10,1%	100,0%	0,0%	51,0%	69,3%
4408	0,0%	0,6%	0,0%	0,0%	11,0%	0,7%	0,0%	0,0%	0,0%	0,0%	0,0%	0,6%	0,0%
4409	0,1%	0,5%	0,0%	0,7%	0,0%	4,7%	0,0%	0,0%	0,0%	0,0%	0,0%	6,1%	0,0%
4410	0,0%	20,8%	0,0%	0,0%	0,0%	0,8%	0,0%	0,0%	0,0%	0,0%	0,0%	0,0%	0,0%
4411	0,0%	28,7%	0,0%	4,6%	0,3%	4,3%	0,0%	3,0%	89,9%	0,0%	0,0%	0,0%	0,0%
4412	0,0%	5,3%	0,0%	0,0%	0,0%	13,1%	0,0%	0,0%	0,0%	0,0%	0,0%	25,7%	30,7%
4413	0,0%	0,0%	0,0%	0,0%	0,0%	0,1%	0,0%	0,0%	0,0%	0,0%	0,0%	0,0%	0,0%
4701	0,5%	0,0%	0,0%	0,0%	0,0%	0,2%	0,0%	0,0%	0,0%	0,0%	0,0%	0,0%	0,0%
4702	0,0%	0,0%	0,0%	0,0%	0,0%	0,0%	0,0%	0,0%	0,0%	0,0%	0,0%	0,0%	0,0%
4703	4,7%	26,5%	0,0%	0,0%	0,7%	8,5%	1,5%	96,1%	0,0%	0,0%	0,0%	0,0%	0,0%
4704	0,0%	0,0%	0,0%	0,0%	0,0%	0,1%	0,0%	0,0%	0,0%	0,0%	0,0%	0,0%	0,0%
4705	0,0%	0,4%	0,0%	0,0%	0,0%	0,0%	0,0%	0,0%	0,0%	0,0%	0,0%	0,0%	0,0%
4706	0,0%	0,0%	0,0%	0,0%	0,0%	0,0%	0,1%	0,0%	0,0%	0,0%	0,0%	0,0%	0,0%
4707	25,2%	12,5%	0,0%	0,0%	40,0%	3,4%	8,6%	0,4%	0,0%	0,0%	0,0%	0,3%	0,0%
Total	100,0%	100,0%	100,0%	100,0%	100,0%	100,0%	100,0%	100,0%	100,0%	100,0%	100,0%	100,0%	100,0%

Fuente: Secretaría General de la ALADI

Nota: las celdas sombreadas indican la partida cuyo valor es el más importante en la columna respectiva.

Cuadro N° 41
VENEZUELA
Composición del comercio forestal con los países miembros
Promedio 1996-2001
En porcentajes

PARTIDA	ARGENTINA		BOL.	BRASIL		CHILE		COLOMBIA		CUBA		ECUADOR		MEXICO		PAR.	PERU		URU.
	Exp.	Imp.	Imp.	Exp.	Imp.	Exp.	Imp.	Exp.	Imp.	Exp.	Imp.	Exp.	Imp.	Imp.	Exp.	Imp.	Imp.		
4401	0,0%	0,0%	0,0%	0,0%	0,0%	0,0%	0,0%	0,1%	0,0%	0,0%	0,0%	0,0%	0,0%	0,0%	0,0%	0,0%	0,0%	0,0%	0,0%
4402	0,0%	0,0%	0,0%	0,0%	0,0%	0,0%	0,0%	0,4%	0,0%	0,0%	0,0%	0,0%	0,0%	0,6%	0,0%	0,0%	0,0%	0,0%	0,0%
4403	0,0%	0,0%	0,0%	0,0%	0,0%	0,0%	0,0%	0,3%	0,3%	0,5%	100,0%	0,0%	0,0%	0,0%	0,0%	0,0%	0,0%	0,6%	0,0%
4404	0,0%	0,0%	0,0%	0,0%	0,0%	0,0%	0,0%	0,5%	2,7%	0,0%	0,0%	0,0%	0,0%	0,0%	0,0%	0,0%	0,0%	0,0%	0,0%
4405	0,0%	0,0%	0,0%	0,0%	0,0%	0,0%	0,0%	0,1%	0,0%	0,0%	0,0%	0,0%	0,0%	0,0%	0,0%	0,0%	0,0%	0,0%	0,0%
4406	0,0%	6,6%	0,0%	0,0%	0,0%	0,0%	0,0%	0,0%	0,5%	0,0%	0,0%	0,0%	0,0%	0,0%	33,1%	0,0%	0,0%	0,5%	0,0%
4407	0,0%	1,9%	0,0%	0,0%	9,8%	0,0%	1,7%	2,4%	11,3%	34,9%	0,0%	0,0%	0,3%	88,9%	3,6%	0,0%	0,0%	1,6%	0,0%
4408	0,0%	0,2%	0,0%	0,0%	4,8%	0,0%	0,0%	0,9%	0,3%	0,0%	0,0%	0,0%	2,4%	0,0%	0,0%	0,0%	0,0%	23,0%	0,0%
4409	0,0%	0,0%	0,0%	0,0%	3,1%	0,0%	0,1%	1,6%	49,1%	1,7%	0,0%	100,0%	0,0%	0,0%	0,0%	47,3%	100,0%	0,2%	0,0%
4410	0,0%	7,6%	0,0%	0,0%	0,4%	0,0%	0,4%	14,8%	27,7%	1,9%	0,0%	0,0%	5,5%	0,0%	8,1%	0,0%	0,0%	0,2%	0,0%
4411	0,0%	75,1%	32,8%	0,0%	0,8%	0,0%	19,7%	16,4%	1,7%	40,4%	0,0%	0,0%	10,0%	2,1%	0,0%	0,0%	0,0%	0,0%	0,0%
4412	0,0%	8,6%	67,2%	0,0%	35,4%	0,0%	0,5%	0,6%	5,1%	5,7%	0,0%	0,0%	81,6%	0,0%	3,9%	52,7%	0,0%	73,9%	100,0%
4413	0,0%	0,0%	0,0%	0,0%	1,1%	0,0%	0,0%	0,1%	0,1%	12,9%	0,0%	0,0%	0,0%	8,4%	0,0%	0,0%	0,0%	0,0%	0,0%
4701	0,0%	0,0%	0,0%	0,0%	0,0%	0,0%	0,0%	0,1%	0,0%	0,0%	0,0%	0,0%	0,0%	0,0%	0,0%	0,0%	0,0%	0,0%	0,0%
4702	0,0%	0,0%	0,0%	18,2%	0,0%	0,0%	0,0%	0,0%	0,0%	0,0%	0,0%	0,0%	0,0%	0,0%	0,0%	0,0%	0,0%	0,0%	0,0%
4703	100,0%	0,0%	0,0%	0,0%	44,3%	100,0%	77,4%	0,0%	0,0%	0,0%	0,0%	0,0%	0,0%	0,0%	6,4%	0,0%	0,0%	0,0%	0,0%
4706	0,0%	0,0%	0,0%	0,0%	0,1%	0,0%	0,0%	0,0%	0,1%	0,0%	0,0%	0,0%	0,0%	0,0%	2,5%	0,0%	0,0%	0,0%	0,0%
4707	0,0%	0,0%	0,0%	81,8%	0,0%	0,0%	0,1%	61,8%	1,2%	2,1%	0,0%	0,0%	0,0%	0,0%	42,3%	0,0%	0,0%	0,0%	0,0%
Total	100,0%	100,0%	100,0%	100,0%	100,0%	100,0%	100,0%	100,0%	100,0%	100,0%	100,0%	100,0%	100,0%	100,0%	100,0%	100,0%	100,0%	100,0%	100,0%

Fuente: Secretaría General de la ALADI

Nota: las celdas sombreadas indican la partida cuyo valor es el más importante en la columna respectiva.

ANEXO IV

**ARANCELES DE LOS PAÍSES MIEMBROS SEGÚN POSICIÓN
DEL SISTEMA ARMONIZADO**

ARANCELES DE LOS PAÍSES MIEMBROS SEGÚN POSICIÓN DEL SISTEMA ARMONIZADO.¹⁹
En porcentaje

S.A.	ARG.	BOL.	BRA.	CHI	COL.	CUB. ²⁰	CUB. ²¹	ECU.	MEX.	PAR.	PER.	URU.	VEN.
4401.10	3,5	10,0	3,5	7,0	5,0	10,0	5,0	5,0	20,0	4,5	12,0	3,5	5,0
4401.21	3,5	10,0	3,5	7,0	5,0	10,0	5,0	5,0	13,0	4,5	12,0	3,5	5,0
4401.22	3,5	10,0	3,5	7,0	5,0	10,0	5,0	5,0	13,0	4,5	12,0	3,5	5,0
4401.30	3,5	10,0	3,5	7,0	5,0	8,0	4,0	5,0	13,0	4,5	12,0	3,5	5,0
4402.00	3,5	10,0	3,5	7,0	5,0	10,0	5,0	5,0	20,0	4,5	12,0	3,5	5,0
4403.10	3,5	10,0	3,5	7,0	5,0	0,0	0,0	5,0	13,0	4,5	12,0	3,5	5,0
4403.20	3,5	10,0	3,5	7,0	5,0	0,0	0,0	5,0	13,0	4,5	12,0	3,5	5,0
4403.41	2,0	10,0	3,5	7,0	5,0	2,0	1,0	5,0	13,0	4,5	12,0	3,5	5,0
4403.49	2,0	10,0	3,5	7,0	5,0	2,0	1,0	5,0	13,0	4,5	12,0	3,5	5,0
4403.91	2,0	10,0	3,5	7,0	5,0	2,0	1,0	5,0	13,0	4,5	12,0	3,5	5,0
4403.92	3,5	10,0	3,5	7,0	5,0	2,0	1,0	5,0	13,0	4,5	12,0	3,5	5,0
4403.99	3,5	10,0	3,5	7,0	5,0	2,0	1,0	5,0	13,0	4,5	12,0	3,5	5,0
4404.10	3,5	10,0	3,5	7,0	10,0	2,0	1,0	10,0	18,0	4,5	12,0	3,5	10,0
4404.20	3,5	10,0	3,5	7,0	10,0	2,0	1,0	10,0	18,0	4,5	12,0	3,5	10,0
4405.00	3,5	10,0	3,5	7,0	10,0	10,0	5,0	10,0	18,0 ²²	4,5	12,0	3,5	10,0
4406.10	5,5	10,0	5,5	7,0	10,0	15,0	10,0	10,0	18,0	6,5	12,0	5,5	10,0
4406.90	5,5	10,0	5,5	7,0	10,0	15,0	10,0	10,0	18,0	6,5	12,0	5,5	10,0
4407.10	7,5	10,0	7,5	7,0	10,0 ²³	0,0	0,0	10,0	13,0 ²⁴	8,5	12,0 ²⁵	7,5	10,0 ²⁶
4407.24	7,5	10,0	7,5	7,0	10,0	10,0	5,0	10,0	18,0	8,5	12,0	7,5	10,0
4407.25	7,5	10,0	7,5	7,0	10,0	10,0	5,0	10,0	18,0	8,5	12,0	7,5	10,0
4407.26	7,5	10,0	7,5	7,0	10,0	10,0	5,0	10,0	18,0	8,5	12,0	7,5	10,0
4407.29	7,5	10,0	7,5	7,0	10,0	10,0	5,0	10,0	18,0	8,5	12,0	7,5	10,0
4407.91	7,5	10,0	7,5	7,0	10,0	10,0	5,0	10,0	18,0	8,5	12,0	7,5	10,0
4407.92	7,5	10,0	7,5	7,0	10,0	10,0	5,0	10,0	18,0 ²⁷	8,5	12,0	7,5	10,0
4407.99	7,5	10,0	7,5	7,0	10,0	10,0	5,0	10,0	18,0 ²⁸	8,5	12,0	7,5	10,0
4408.10	7,5 ²⁹	10,0	7,5 ³⁰	7,0	10,0 ³¹	10,0	5,0	10,0 ³²	18,0	8,5	12,0 ³³	7,5 ³⁴	10,0 ³⁵
4408.31	7,5 ³⁶	10,0	7,5 ³⁷	7,0	10,0	10,0	5,0	10,0	18,0	8,5	12,0	7,5 ³⁸	10,0
4408.39	7,5 ³⁹	10,0	7,5 ⁴⁰	7,0	10,0	10,0	5,0	10,0	18,0	8,5	12,0	7,5 ⁴¹	10,0
4408.90	7,5 ⁴²	10,0	7,5 ⁴³	7,0	10,0	10,0	5,0	10,0	18,0	8,5	12,0	7,5 ⁴⁴	10,0

¹⁹ Vigentes a agosto de 2002.

²⁰ Arancel General

²¹ Nivel de arancel Nación Más Favorecida

²² 4404.20.01: 23%

²³ 4407.10.10: 5,0%

²⁴ 4407.10.02 y 4407.10.99: 18%

²⁵ 4407.10.10: 4,0%

²⁶ 4407.10.10: 5,0%

²⁷ 4407.92.01: 13%

²⁸ 4407.99.02, 4407.99.03 y 4407.99.04: 13%

²⁹ 4408.10.10: 11,5%

³⁰ 4408.10.10: 11,5%

³¹ 4408.10.10: 5,0%

³² 4408.10.10: 5,0%

³³ 4408.10.10: 4,0%

³⁴ 4408.10.10: 11,5%

³⁵ 4408.10.10: 5,0%

³⁶ 4408.31.10: 11,5%

³⁷ 4408.31.10: 11,5%

³⁸ 4408.31.10: 11,5%

³⁹ 4408.39.10: 11,5%

⁴⁰ 4408.39.10: 11,5%

⁴¹ 4408.39.10: 11,5%

⁴² 4408.90.10: 11,5%

⁴³ 4408.90.10: 11,5%

S.A.	ARG.	BOL.	BRA.	CHI	COL.	CUB. ⁴⁵	CUB. ⁴⁶	ECU.	MEX.	PAR.	PER.	URU.	VEN.
4409.10	11,5	10,0	11,5	7,0	10,0	10,0	5,0	15,0	23,0 ⁴⁷	12,5	12,0	11,5	15,0
4409.20	11,5	10,0	11,5	7,0	15,0	10,0	5,0	15,0	23,0	12,5	12,0	11,5	15,0
4410.21	11,5	10,0	11,5	7,0	15,0	15,0	10,0	15,0	23,0	12,5	12,0	11,5	15,0
4410.29	11,5	10,0	11,5	7,0	15,0	15,0	10,0	15,0	23,0	12,5	12,0	11,5	15,0
4410.31	11,5	10,0	11,5	7,0	15,0	15,0	10,0	15,0	23,0	12,5	12,0	11,5	15,0
4410.32	11,5	10,0	11,5	7,0	15,0	15,0	10,0	15,0	23,0	12,5	12,0	11,5	15,0
4410.33	11,5	10,0	11,5	7,0	15,0	15,0	10,0	15,0	23,0	12,5	12,0	11,5	15,0
4410.39	11,5	10,0	11,5	7,0	15,0	15,0	10,0	15,0	23,0	12,5	12,0	11,5	15,0
4410.90	11,5	10,0	11,5	7,0	15,0	15,0	10,0	15,0	23,0 ⁴⁸	12,5	12,0	11,5	15,0
4411.11	11,5	10,0	11,5	7,0	15,0	15,0	10,0	15,0	18,0	12,5	12,0	11,5	15,0
4411.19	11,5	10,0	11,5	7,0	15,0	15,0	10,0	15,0	18,0	12,5	12,0	11,5	15,0
4411.21	11,5	10,0	11,5	7,0	15,0	15,0	10,0	15,0	18,0	12,5	12,0	11,5	15,0
4411.29	11,5	10,0	11,5	7,0	15,0	15,0	10,0	15,0	18,0	12,5	12,0	11,5	15,0
4411.31	11,5	10,0	11,5	7,0	15,0	15,0	10,0	15,0	18,0	12,5	12,0	11,5	15,0
4411.39	11,5	10,0	11,5	7,0	15,0	15,0	10,0	15,0	18,0	12,5	12,0	11,5	15,0
4411.91	11,5	10,0	11,5	7,0	15,0	15,0	10,0	15,0	18,0	12,5	12,0	11,5	15,0
4411.99	11,5	10,0	11,5	7,0	15,0	15,0	10,0	15,0	18,0	12,5	12,0	11,5	15,0
4412.13	11,5	10,0	11,5	7,0	15,0	25,0	15,0	15,0	18,0 ⁴⁹	12,5	12,0	11,5	15,0
4412.14	11,5	10,0	11,5	7,0	15,0	15,0	10,0	15,0	18,0	12,5	12,0	11,5	15,0
4412.19	11,5	10,0	11,5	7,0	15,0	25,0	15,0	15,0	23,0 ⁵⁰	12,5	12,0	11,5	15,0
4412.22	11,5	10,0	11,5	7,0	15,0	25,0	15,0	15,0	23,0	12,5	12,0	11,5	15,0
4412.23	11,5	10,0	11,5	7,0	15,0	25,0	15,0	15,0	18,0	12,5	12,0	11,5	15,0
4412.29	11,5	10,0	11,5	7,0	15,0	25,0	15,0	15,0	23,0	12,5	12,0	11,5	15,0
4412.92	11,5	10,0	11,5	7,0	15,0	25,0	15,0	15,0	23,0	12,5	12,0	11,5	15,0
4412.93	11,5	10,0	11,5	7,0	15,0	25,0	15,0	15,0	18,0	12,5	12,0	11,5	15,0
4412.99	11,5	10,0	11,5	7,0	15,0	25,0	15,0	15,0	23,0	12,5	12,0	11,5	15,0
4413.00	11,5	10,0	11,5	7,0	15,0	15,0	10,0	15,0	23,0 ⁵¹	12,5	12,0	11,5	15,0
4701.00	5,5	10,0	5,5	7,0	10,0	0,0	0,0	5,0	5,0	6,5	12,0	5,5	10,0
4702.00	5,5	10,0	5,5	7,0	5,0	0,0	0,0	5,0	3,0	6,5	4,0	5,5	5,0
4703.11	5,5	10,0	5,5	7,0	10,0	0,0	0,0	5,0	13,0 ⁵²	6,5	12,0	5,5	5,0
4703.19	5,5	10,0	5,5	7,0	10,0	0,0	0,0	10,0	13,0 ⁵³	6,5	12,0	5,5	10,0
4703.21	5,5	10,0	5,5	7,0	10,0	0,0	0,0	5,0	5,0 ⁵⁴	6,5	4,0	5,5	5,0
4703.29	5,5	10,0	5,5	7,0	10,0	0,0	0,0	5,0	3,0	6,5	4,0	5,5	5,0
4704.11	5,5	10,0	5,5	7,0	5,0	0,0	0,0	5,0	5,0	6,5	4,0	5,5	5,0
4704.19	5,5	10,0	5,5	7,0	5,0	0,0	0,0	5,0	5,0	6,5	4,0	5,5	5,0
4704.21	5,5	10,0	5,5	7,0	5,0	0,0	0,0	5,0	3,0	6,5	4,0	5,5	5,0
4704.29	5,5	10,0	5,5	7,0	5,0	0,0	0,0	5,0	5,0	6,5	4,0	5,5	5,0
4705.00	5,5	10,0	5,5	7,0	10,0	0,0	0,0	5,0	5,0	6,5	12,0	5,5	10,0
4706.10	5,5	10,0	5,5	7,0	5,0	0,0	0,0	10,0	5,0	6,5	4,0	5,5	5,0
4706.20	5,5	10,0	5,5	7,0	10,0	0,0	0,0	5,0	5,0	6,5	12,0	5,5	10,0
4706.91	5,5	10,0	5,5	7,0	5,0	0,0	0,0	5,0	5,0	6,5	4,0	5,5	5,0
4706.92	5,5	10,0	5,5	7,0	10,0	0,0	0,0	5,0	5,0	6,5	12,0	5,5	10,0
4706.93	5,5	10,0	5,5	7,0	5,0	0,0	0,0	5,0	5,0	6,5	4,0	5,5	5,0
4707.10	3,5	10,0	3,5	7,0	5,0	0,0	0,0	5,0	3,0	4,5	12,0	3,5	5,0
4707.20	3,5	10,0	3,5	7,0	5,0	0,0	0,0	5,0	3,0	4,5	4,0	3,5	5,0
4707.30	3,5	10,0	3,5	7,0	5,0	0,0	0,0	5,0	3,0	4,5	12,0	3,5	5,0
4707.90	3,5	10,0	3,5	7,0	5,0	0,0	0,0	5,0	3,0	4,5	12,0	3,5	5,0

⁴⁴ 4408.90.10: 11,5%

⁴⁵ Arancel General

⁴⁶ Nivel de arancel Nación Más Favorecida

⁴⁷ 4409.10.02: 13%

⁴⁸ 4410.90.01: 18,0%

⁴⁹ 4412.13.01: 23,0%

⁵⁰ 4412.19.01: 18,0%

⁵¹ 4413.00.01: 13,0%; 4413.00.02: 18,0%

⁵² 4703.11.01: 5,0%; 4703.11.02: 3,0%

⁵³ 4703.19.02: 5,0%

⁵⁴ 4703.21.01: 3,0%

ANEXO V

COMERCIO NEGOCIADO

Cuadro N° 1
Argentina: Importaciones negociadas por mecanismos del TM80
Período 1996-2000
En miles de dólares

Acuerdo	1996	1997	1998	1999	2000	Promedio
ACE09	187	228	514	104	---	207
ACE16	3.830	---	---	---	---	766
ACE18	65.108	87.205	101.009	88.015	68.958	82.059
ACE19	528	---	---	---	---	106
ACE21	34	74	60	74	38	56
ACE34	13.389	2.660	0	---	---	3.210
ACE35	4.612	26.468	17.894	25.279	19.889	18.828
ACE36	---	22.099	22.372	8.988	6.460	11.984
ACE48	---	---	---	---	74	15
AR01	11.464	1.874	0	0	0	2.668
AR02	39	52	0	0	0	18
AR04	1.540	11	64	32	18	333
Total general	100.731	140.671	141.914	122.493	95.437	120.249

---: Años en los cuales el Acuerdo respectivo no tenía vigencia.

Fuente: Secretaría General de la ALADI

Cuadro N° 2
Bolivia: Importaciones negociadas por mecanismos del TM80
Período 1996-2000
En miles de dólares

Acuerdo	1996	1997	1998	1999	2000	Promedio
ACE22	0	961	0	0	0	192
ACE31	0	0	0	0	14	3
ACE36	---	791	861	1.348	1.168	834
AR02	0	0	17	41	169	46
AR04	611	377	2.088	2.621	2.718	1.683
Total general	611	2.130	2.967	4.011	4.068	2.757

---: Años en los cuales el Acuerdo respectivo no tenía vigencia.

Fuente: Secretaría General de la ALADI

Cuadro N° 3
Brasil: Importaciones negociadas por mecanismos del TM80
Período 1996-2000
En miles de dólares

Acuerdo	1996	1997	1998	1999	2000	Promedio
ACE18	79.374	84.072	95.780	80.085	122.497	92.362
ACE34	4	134	22	---	---	32
ACE35	1.298	29.939	26.524	28.359	38.355	24.895
ACE36	---	1.274	1.390	1.181	1.202	1.010
ACE39	---	---	---	0	345	69
AAP.R03	13.561	---	---	---	---	2.712
AAP.R11	0	14	---	---	---	3
AAP.R34	4	0	0	0	0	1
AR01	1.753	641	0	0	0	479
AR02	0	0	0	0	184	37
AR03	149	0	0	0	16	33
AR04	1.373	105	158	0	210	369
Total general	97.515	116.180	123.874	109.626	162.810	122.001

---: Años en los cuales el Acuerdo respectivo no tenía vigencia.

Fuente: Secretaría General de la ALADI

Cuadro N° 4
Chile: Importaciones negociadas por mecanismos del TM80
Período 1996-2000
En miles de dólares

Acuerdo	1996	1997	1998	1999	2000	Promedio
ACE16	46	---	---	---	---	12
ACE17	128	226	469	1	---	165
ACE22	1.693	3.291	2.304	918	1.710	1.983
ACE24	1	2	159	13	110	57
ACE32	2.340	3.789	1.809	351	617	1.781
ACE35	0	5.244	5.013	3.905	7.389	5.388
ACE38	---	---	---	309	509	273
ACE41	---	---	---	---	228	76
AAP.R26	983	---	---	---	---	246
AR01	3	0	0	0	0	1
AR04	934	173	86	0	0	239
Total general	6.127	12.724	9.841	5.497	10.563	8.950

---: Años en los cuales el Acuerdo respectivo no tenía vigencia.

Fuente: Secretaría General de la ALADI

Cuadro N° 5
Colombia: Importaciones negociadas por mecanismos del TM80
Período 1996-2000
En miles de dólares

Acuerdo	1996	1997	1998	1999	2000	Promedio
ACE24	22.849	23.458	19.596	32.026	44.900	28.566
ACE33	0	0	530	1	0	106
ACE39	---	---	---	0	5.808	1.162
AAP.R10	1.426	2.407	4.561	1.911	---	2.061
AR01	253	0	0	0	0	51
AR02	6.874	8.334	9.489	6.753	7.034	7.697
AR04	21	0	172	61	20	55
Total general	31.423	34.198	34.347	40.752	57.761	39.697

---: Años en los cuales el Acuerdo respectivo no tenía vigencia.

Fuente: Secretaría General de la ALADI

Cuadro N° 6
Ecuador: Importaciones negociadas por mecanismos del TM80
Período 1996-2000
En miles de dólares

Acuerdo	1996	1997	1998	1999	2000	Promedio
ACE32	2.481	4.180	4.117	3.572	4.431	3.756
AR04	227	313	103	0	28	134
Total general	2.708	4.493	4.220	3.572	4.459	3.890

---: Años en los cuales el Acuerdo respectivo no tenía vigencia.

Fuente: Secretaría General de la ALADI

Cuadro N° 7
México: Importaciones negociadas por mecanismos del TM80
Período 1996-2000
En miles de dólares

Acuerdo	1996	1997	1998	1999	2000	Promedio
ACE05	0	0	0	225	104	66
ACE06	0	0	0	0	175	35
ACE08	2.329	2.601	3.797	12.020	18.213	7.792
ACE17	3.786	9.239	11.514	25.235	---	9.955
ACE31	1.878	2.586	4.726	2.447	3.328	2.993
ACE33	0	0	14	347	534	179
ACE41	---	---	---	---	65.590	13.118
AAP.R09	79	278	---	---	---	71
AAP.R29	79	105	78	36	53	70
AR02	0	61	324	6.648	11.773	3.761
AR04	9.848	11.761	14.317	23.630	47.584	21.428
Art.25TM8012	0	0	0	731	0	146
Total general	17.998	26.630	34.770	71.321	147.355	59.615

---: Años en los cuales el Acuerdo respectivo no tenía vigencia.

Fuente: Secretaría General de la ALADI

Cuadro N° 8
Paraguay: Importaciones negociadas por mecanismos del TM80
Período 1996-2000
En miles de dólares

Acuerdo	1996	1997	1998	1999	2000	Promedio
ACE18	763	966	507	390	1.106	747
ACE36	---	0	0	0	31	6
Total general	763	966	507	390	1.137	753

---: Años en los cuales el Acuerdo respectivo no tenía vigencia.

Fuente: Secretaría General de la ALADI

Cuadro N° 9
Perú: Importaciones negociadas por mecanismos del TM80
Período 1996-2000
En miles de dólares

Acuerdo	1996	1997	1998	1999	2000	Promedio
ACE38	---	---	---	12.089	18.864	6.191
ACE39	---	---	---	0	6	1
AAP.R28	7.432	7.240	3.871	---	---	3.709
AR04	2.469	1.679	1.423	191	289	1.210
Total general	9.901	8.919	5.294	12.280	19.158	11.110

---: Años en los cuales el Acuerdo respectivo no tenía vigencia.

Fuente: Secretaría General de la ALADI

Cuadro N° 10
Uruguay: Importaciones negociadas por mecanismos del TM80
Período 1996-2000
En miles de dólares

Acuerdo	1996	1997	1998	1999	2000	Promedio
ACE02	63	0	0	0	0	13
ACE04	7	---	---	---	---	1
ACE18	18.554	28.625	31.580	25.162	21.786	25.141
ACE28	0	7	45	16	10	16
ACE34	1.794	82	0	---	---	375
ACE35	43	943	1.514	2.924	3.207	1.726
ACE36	---	827	499	147	21	299
AR02	0	0	0	4	0	1
AR04	838	0	0	0	0	168
Total general	21.299	30.484	33.638	28.254	25.024	27.740

---: Años en los cuales el Acuerdo respectivo no tenía vigencia.

Fuente: Secretaría General de la ALADI

Cuadro N° 11
Venezuela: Importaciones negociadas por mecanismos del TM80
Período 1996-2000
En miles de dólares

Acuerdo	1996	1997	1998	1999	2000	Promedio
ACE23	22.867	21.410	18.532	23.858	29.045	23.142
ACE27	4.572	8.674	6.177	---	---	3.885
ACE33	137	87	32	79	2	67
ACE39	---	---	---	13.941	10.251	4.838
AAP.R21	0	0	0	46	166	42
AR01	101	233	55	0	0	78
AR02	2.322	5.905	4.468	5.295	6.348	4.468
AR04	0	148	169	643	2.110	614
Total general	29.999	36.456	29.434	43.862	47.992	37.534

---: Años en los cuales el Acuerdo respectivo no tenía vigencia.

Fuente: Secretaría General de la ALADI

ANEXO VI

PAÍSES SIGNATARIOS POR ACUERDOS

PAISES SIGNATARIOS POR ACUERDOS

Acuerdo	Países signatarios
ACE02	Brasil – Uruguay
ACE04	Chile – Uruguay
ACE05	México – Uruguay
ACE06	Argentina – México
ACE08	México – Perú
ACE09	Argentina – Perú
ACE16	Argentina – Chile
ACE17	Chile – México
ACE18	Argentina – Brasil – Paraguay – Uruguay
ACE19	Argentina – Bolivia
ACE21	Argentina – Ecuador
ACE22	Bolivia – Chile
ACE23	Chile – Venezuela
ACE24	Chile – Colombia
ACE27	Brasil – Venezuela
ACE28	Ecuador – Uruguay
ACE31	Bolivia – México
ACE32	Chile – Ecuador
ACE33	Colombia – México – Venezuela
ACE34	Argentina – Bolivia – Brasil – Uruguay
ACE35	Argentina – Brasil – Chile – Paraguay – Uruguay
ACE36	Argentina – Bolivia – Brasil – Paraguay – Uruguay
ACE38	Chile – Perú
ACE39	Brasil – Colombia – Ecuador – Perú – Venezuela
ACE41	Chile – México
ACE48	Argentina – Colombia – Ecuador – Perú – Venezuela
AAP.R03	Brasil – Chile
AAP.R09	Brasil – México
AAP.R10	Brasil – Colombia
AAP.R11	Brasil – Ecuador
AAP.R21	Paraguay – Venezuela
AAP.R26	Chile – Paraguay
AAP.R28	Chile – Perú
AAP.R29	Ecuador – México
AAP.R34	Brasil – Paraguay
AR01	Argentina – Bolivia – Brasil – Chile – Colombia – Cuba – Ecuador – México – Paraguay – Perú – Uruguay – Venezuela
AR02	Argentina – Bolivia – Brasil – Chile – Colombia – Cuba – Ecuador – México – Paraguay – Perú – Uruguay – Venezuela
AR03	Argentina – Bolivia – Brasil – Chile – Colombia – Cuba – Ecuador – México – Paraguay – Perú – Uruguay – Venezuela
AR04	Argentina – Bolivia – Brasil – Chile – Colombia – Cuba – Ecuador – México – Paraguay – Perú – Uruguay – Venezuela
Art.25TM8012	Cuba – México

Notas:

ACE: Acuerdos de Complementación Económica

AAP.R: Acuerdos de Renegociación del Patrimonio Histórico

AR01 a 03: Nóminas de Apertura de Mercados

AR04: Preferencia Arancelaria Regional

Art.25 TM80: Artículo 25 del Tratado de Montevideo de 1980